IG SHETLAND 1987–2017

Jubiläums-Jahresheft

www.igshetland.de

SHETTY Info

Ausgabe 02 • 2017

Shetlandgestüt Hille-Neuenbaum

Diablo v. Willem´s Hof

Im Einsatz 4 gekörte Hengste

Amigo v. d. Garderenshof

Charmeur v. Willem´s Hof

Imilio K

Fam. Kipp, Drostenheider Weg 51, 32479 Hille, Kippshettys@teleos-web.de

www.shetlandgestüt-hille-neuenbaum.de

	Seite
Ansprechpartner Vorstand	3
Termine	4
Vorwort	5
Rückblick	6
Vorstand	
30 Jahre IG Shetland	8
IGS-Bundessieger 2002-2016	12
Regionalgruppen	
RG Hannover – Jahresbericht	36
RG Schleswig-Holstein – Jahresbericht	39
RG Weser-Ems – Jahresbericht	42
RG Westfalen – Jahresbericht	46
Regionalgruppenstatistik	48
Mitglieder	
Entwicklung Mitgliederbestand	49
Ansprechpartner Regionalgruppen	54
Internettexte	54
Impressum	54

Geschäftsführender Vorstand der IG Shetland e.V.

Geschäftsstelle
IG Shetland e. V.
Am Homberg 3, 32049 Herford
Tel. 05732.10 53 04 (montags 15–17:00 Uhr)
Fax 05732.10 53 06
Geschaeftsstelle@igshetland.de

1. Vorsitzender:
Sieghard Schöneberg
Am Homberg 3, 32049 Herford
Fax 05732.10 53 01
1.Vorsitzender@igshetland.de

2. Vorsitzender
Torsten Kipp
Drostenheider Weg 51, 32479 Hille
Tel. 05703.56 66
2.Vorsitzender@igshetland.de

Sport- und Freizeitwart
Bettina Warnecke
Jerstedter Str. 10, 38644 Goslar-Hahndorf
Fax 03212.10 33 74 3
Sportwart@igshetland.de

Schatzmeister
Wolfgang Kaiser
Wielandstr. 7, 47906 Kempen
Tel. 0171.953 06 37
Kassierer@igshetland.de

Schriftführerin
Alina Scheibner
Gifhorner Straße 12, 38442 Wolfsburg
Tel. 05362.72 62 44
Schriftfuehrer@igshetland.de

Presse- und Öffentlichkeitsarbeit
Nicola Ackermann
Jerusalem 29, 29643 Neuenkirchen-Tewel
Tel. 05195.93 30 90
Pressewart@igshetland.de

IGS-Termine 2017 *(derzeitiger Stand)*

Freitag	24.02.2017	Verden	Klön- und Züchterabend
Sonntag	05.03.2017	Telgte	Lehrgang m Showmanship
Samstag	11.03.2017	Verden	70 Jahre Niedersachsen (Schaubild)
Samstag	18.03.2017	Seiffen	Beiratssitzung
Sonntag	19.03.2017	Seiffen	JHV
Sonntag	06.05.2017	Herford	Tourstation Schöneberg (muss vom 07.05. auf den 06.05.17 verlegt werden)
Sonntag	14.05.2017	Rüllschau	Tourstation Patsch
Sonntag	21.05.2017	Lutter	Tourstation Warnecke
Do.–So.	25.–28.05.2017	Gardelegen	Fahrerlager
Samstag	03.06.2017	Borgholzhausen	Tourstation Camp
Sa.–Mo.	03.–05.06.2017	Borgholzhausen	IGS Jugendcamp
Sonntag	11.06.2017	Schieder-Schwalenberg	Tourstation Krome/Klöpperpieper
Sonntag	18.06.2017	Schausende	Tourstation Kölling
Sonntag	25.06.2017	Dortmund	Tourstation Arndt
Sonntag	09.07.2017	Vahlhausen	Tourstation Hoppe
Samstag	05.08.2017	Holnis	Tourstation Selle
Sonntag	06.08.2017	Holnis	Tourstation K. Kölling
Samstag	26.08.2017	Bad Harzburg	Tourstation Festival
Sa.+So.	26.+27.08.2017	Bad Harzburg	Shetty-Festival

Shetty-Info: Versand an alle Mitglieder

Liebe Mitglieder,

gemäß dem Beschluss der Jahreshauptversammlung 2016 wird unsere Shetty-Info auf dem Weg des E-Mail-Versandes an alle Mitglieder verschickt.

Unser Jahresheft erscheint als Jubiläumsausgabe einmalig in Papierform. Die abgedruckten Mitgliederlisten lassen erkennen, von welchen Mitgliedern uns die Adressen für den E-Mail-Versand fehlen. Gemäß JHV-Beschluss und Veröffentlichung in der letzten Shetty-Info mit Postversand waren alle Mitglieder aufgefordert, eine E-Mail-Empfangsadresse in der Geschäftsstelle zu melden. Diesen Aufruf möchten wir hier nochmals wiederholen. Bitte melden Sie uns Ihre E-Mail-Adresse oder die Adresse eines Empfangsberechtigten, damit wir auch den 42 Mitgliedern und 26 Jugendmitgliedern, deren Adressen noch fehlen, die Informationen zukommen lassen können. Alternativ besteht die Möglichkeit, einen Ausdruck der Shetty-Infos per Post zu abonnieren für 24 € pro Jahr. Vielen Dank für Ihr Mitwirken.

Vorwort

Liebe Mitglieder,

anlässlich unseres 30-jährigen Vereinsbestehens erscheint die aktuelle Shetty-Info als Jubiläumsausgabe in Papierform.

30 Jahre Vereinsarbeit waren durch viele innere und äußere Einflüsse geprägt.

In den ersten 15 Jahren der Vereinsgeschichte hat unser 1. Vorsitzender Heinrich Hünneckes die IGS selbstbewusst geführt, sich und die IG bei der FN und der AGP als ernstzunehmender Gesprächspartner etabliert und bei der Aufteilung der Deutschen Shetty-Population in Partbred und in Shetland nach Englischem Standard maßgeblich mitgewirkt. Basis für die damaligen Vereinsaktivitäten waren die starken Regionalgruppen mit den jeweiligen RG-Vorsitzenden.

In den zweiten 15 Jahren musste die IGS sich den verändernden Gegebenheiten anpassen. Bei sinkenden Züchterzahlen und geringerer Anzahl aktiver Zuchttiere und bei zunehmender Demokratisierung der Zuchtverbandsgremien und Gründung der FN-Rasseparlamente und der damit verbundenen Angleichung der Regularien bei Körung und Eintragung waren frühere Handlungsbereiche in ihrer Bedeutung zurückgegangen.

Mit Gründung der Jugendgruppe IGS für Kids und der Erschaffung eines neuen Verwendungsbereiches für Shettys im Bereich Sport (außerhalb der etablierten FN-Turnierangebote) entstand die IGS-Tour und es konnten parallel zum Bereich Züchter und Zuchtschauen im Bereich Jugendarbeit und Sport neue Mitglieder geworben werden und neue Veranstaltungsinhalte kreiert werden, die das Vereinsleben bereichert haben.

In der Kombination aus Zucht und Sport hat die IG-Shetland weiterhin ihre Existenzberechtigung und bietet Züchtern, Sportlern, Freunden und Förderern ein attraktives Angebot rund ums Shetlandpony.

Im Jubiläumsjahr haben wir die Ausschreibung zum Festival um einige Punkte ergänzt.
Zum einen sind anlässlich unseres 30-jährigen Vereinsbestehens in diesem Jahr 4 Regionalgruppen zu Partner-RG's berufen. Zum anderen sind im Sportbereich erstmalig drei Western-Prüfungen und eine Western-Trophy im Angebot.

Neben den Jahresberichten unserer aktiven Regionalgruppen und dem Rückblick auf das Veranstaltungsjahr 2016 haben wir zum Thema „30 Jahre IG-Shetland" in den Archiven gestöbert und eine Vereinschronik mit 30 Blitzlichtern unserer Vereinsgeschichte erstellt.

Die Mitglieder in den ruhenden Regionalgruppen rufe ich auf, dem Beispiel der RG Westfalen zu folgen und ihr Schicksal in die Hand zu nehmen. Oftmals reichen eine kreative Idee und ein wenig Eigeninitiative, um in Gang zu kommen.

Beim Lesen unserer Jubiläumsausgabe wünsche ich Ihnen im Namen des gesamten Vorstandes nun viel Vergnügen und freue mich auf Ihre Rückmeldungen.

S. Schöneberg, Vorsitzender

Rückblick 2016

Ein erfolgreiches und abwechslungsreiches Jahr liegt hinter uns und ich nehme euch nun mit auf einen kleinen Rückblick durch das Jahr 2016.

Das Jahr startete ganz entspannt. Im März fand die Jahreshauptversammlung in Bückeburg statt. Diese war mit 40 Mitgliedern relativ gut besucht. Es gab ein buntes Rahmenprogramm mit leckerem Essen und einem Besuch der fürstlichen Hofreitschule in Bückeburg. Leider gab es aber auch negative Schlagzeilen, da die Mitgliederzahlen weiter abnehmen. Um dem entgegen zu wirken wurde beschlossen die Shetty-Info zukünftig als Newsletter zu versenden, dies gibt uns auch die Möglichkeit wichtige Infos schnell, unkompliziert und zeitnah zu veröffentlichen.

JHV IGS, Bückeburg

Im Mai war es dann endlich soweit und die Saison der IGS-Tour startete. Überraschenderweise war aus organisatorischen Gründen die erste Tourstation nicht wie gewohnt in Herford sondern erst im IGS-Camp. Dieses Jahr fand das auf dem Witthof in Aljarn statt. Leider war das Camp nicht sehr gut besucht, was jedoch keine Hürde für die Organisatoren darstellte und den Kindern des Witthofes die Teilnahme an unseren „Spielen“ ermöglichte. Auch das Wetter spielte nicht so mit, wie man es sich gewünscht hätte, aber dennoch wurde für jede Wetterlage eine gute Alternative gefunden. Auf dem Plan standen dieses Mal viele verschiedene Gruppenspiele, die Ausarbeitung eines Schaubildes und natürlich eine spannende Ponyrallye. Trotz des schlechten Wetters hatten alle viel Spaß und es wurde viel gelacht. Der Wunsch für 2017: Mehr Teilnehmer und super Wetter!

IGS-Tour 2016

Das Jahr schritt weiter voran und nun wurde auch die RG-Westfalen wieder aktiv. „Shetty meets Western“, unter diesem Titel präsentierte Melanie Klöpperpieper ihre Erfahrung mit ihrer Shettystute Heidi auf einem Westernturnier der Ersten Westernreiter Union e.V. Stolz konnten sie mit einem tollen dritten Platz aus ihrer ersten Westernprüfung gehen, wo sonst hauptsächlich Großpferde antraten.

Angesteckt vom Westernfieber, vertraten die RG-Westfalen und die RG-Hannover die IG-Shetland auf der 1. Miniature Horse Show auf der Reitanlage Heseberg. Hier wurden sowohl Zucht- als auch Sportprüfungen angeboten, welche von den RG'lern mit Bravur gemeistert wurden und zahlreiche Erfolge erzielt wurden.

Das war aber noch nicht alles, denn die RG-Westfalen bot zum ersten Mal eine Shettywanderung an. Organisiert wurde dieses durch Sabine Klaas, Anja Kühne und Anna-Virginia Kühne. Bei idealem Wanderwetter trafen sich ca. 100 Teilnehmer und 40 Shetlandponys auf dem Schloss Wendlinghausen. Gemeinsam begaben sich alle auf eine Wanderung über Stock und Stein, bergauf und bergab. Für das leibliche Wohl der menschlichen als auch tierischen Teilnehmer war zu jedem Zeitpunkt gesorgt. Unterwegs gab es sogar eine Shetty-Tankstelle und kleine Snacks für die hungrigen Mäuler von Groß und

Klein. Nach der erfolgreichen Wanderung konnten sich die Teilnehmer bei einem guten Stück Kuchen ausruhen und die Wanderung Revue passieren lassen.
Da die Shetty-Wanderung sehr gut angenommen wurde, wird es 2017 direkt eine zweite Auflage geben.

Shettywanderung

Ähnlich wie bei der ersten Shetty-Wanderung ging es für die IG-Shetland weiter über Stock und Stein. Die jährliche Bad Harzburger Rennwoche stand wieder wie gewohnt auf dem Plan. Hierfür organisieren die Teilnehmer aus Viersen und dem Harz seit Jahren ein Schautrabrennen mit mehreren Sulkygespannen, um Werbung für das im September bevorstehende IGS- Festival zu machen. Die 6 Sulkygespanne haben wieder für Begeisterung gesorgt und haben sogar die begeisterten Rennsportler in ihren Bann gezogen.

Bad Harzburger Rennwoche

Nach vielen Tourstationen der IGS stand nun der Höhepunkt der Saison für Sportler und Züchter an- das Shetty Festival. Dieses Jahr wurde ein beeindruckendes Nennergebnis erreicht und auch der Wettergott hatte ein Einsehen mit uns, er bescherte uns durchgehend strahlenden Sonnenschein mit teilweise über 25°C! Das Aufbauteam hatte am Freitag wieder hervorragende Arbeit geleistet und somit konnte das Finale der IGS-Tour pünktlich am Samstagmorgen starten. Gegen Mittag begann auch die Bundesschau und die vielen Züchter konnten ihre Schautiere den Richtern stellen. Nebenbei lief das Sportprogramm des Festivals auf Hochtouren. Zu den Programmpunkten zählten tolle Schaubilder, das atemberaubende Showjumping und natürlich das beliebte Eierlaufen. Für die Tourteilnehmer folgte noch ein weiterer Höhepunkt, die Siegerehrung der Jahreswertung. Danach wurde zum gemütlichen Teil des Abends übergegangen und es konnten viele interessante Gespräche entstehen. Am nächsten Morgen strahlte die Sonne wieder bereits über die Rennbahn und die Sportler kämpften wieder um Punkte und Pokale, sowie die Austeller um die Titel der Bundessieger..
Alles in allem war es ein sehr gelungenes und entspanntes Festival mit tollem Wetter!

IGS-Festival in Bad Harzburg

Nun neigte sich das Jahr langsam dem Ende und es wurden schon neue Pläne für das Jahr 2017 geschmiedet. Jahreshauptversammlung in Seiffen, Fahrerlager in Gardelegen, Camp der IG-Shetland in Borgholzhausen, Westernprüfungen beim Festival und vieles mehr. Ich hoffe ich habe euch neugierig gemacht und ihr werdet an vielen Veranstaltungen teilnehmen. Nun wünsche ich euch noch ein erfolgreiches Jahr 2017! ***Pia Imig***

30 Jahre IG Shetland - Blitzlichter der Vereinsgeschichte

1. Vereinsgründung

Im Mai 1987 wird im Gründer Fährhaus in Wallenhorst die IGS (Interessengemeinschaft Shetlandpony für Zucht, Sport und Freizeit e. V.) gegründet. Mitglieder im Gründungsjahr sind: Siegfried Balsmeyer, Jutta Düring-Rüder, Kurt Ebke, Ute Feldmann, Agnes Höger-Friedrichs, Heinrich Hünneckes, Katrin Jacobs, Paul Jans, Günter Kania, Alfred Lammerding, Frerk Rohde, Werner Schlieper, Reinhard Stumhofer und Hermann Wetehof. Zum Vorsitzenden wird Heinrich Hünneckes gewählt.

2. Bundesschauen

Seit der Vereinsgründung richtet die IG Shetland jährlich eine Bundesschau aus, die erste am 25.06.1988 in Gedern-Wenings (Hessen). Anfänglich im jährlichen Wechsel als Bundeshengstschau „One Day Champion“ und als Bundesstutenschau. Um die Ausrichtung können sich die Regionalgruppen bewerben, so dass die Austragungsorte durch die Republik wandern.

3. Info und Jahresheft

Seit Vereinsgründung erscheint unser Jahresheft und die Shetty-Info zur Information der Mitglieder. Die Jahresberichte der Regionalgruppen geben einen umfangreichen Überblick über die Vereinsaktivitäten. Die Züchter nutzen die Shetty-Info um mit ganzseitigen Werbeanzeigen ihre Zuchterfolge zu repräsentieren. Langjährigen Mitgliedern dient die Shetty-Info noch heute als Nachschlagewerk.

4. Grenzöffnung

Die Beiratssitzungen und Jahreshauptversammlungen finden in Kirchheim, in der geographischen Mitte des wiedervereinigten Deutschlands statt. Viele Züchter aus den neuen Bundesländern treten der IG Shetland bei und bereichern das Vereinsleben.

5. Bad Gandersheim

Die 3. Bundesoffene IG Shetlandschau findet in Bad Gandersheim auf der Clus statt. Ein sensationelles Nennergebnis, beste Rahmenbedingungen und ein durch Familie Grober perfekt organisierter Züchterabend sorgen dafür, daß diese Veranstaltung noch bis heute in Erinnerung geblieben ist.

6. Hengstbuch

Dank der akribischen Recherchetätigkeiten von Volkmar Hallensleben kann die IGS ein Shetlandhengstbuch herausgeben. In den 80er Jahren ein Nachschlagewerk, um das uns viele andere Rassegruppen beneidet haben. Bei der Aufteilung der Deutschen Shettys im Originaltyp nach Standard des Mutterstutbuches und in Deutsches Partbred Shetlandpony u.a., konnte mit Hilfe dieser Datensammlung die Zuordnung der Tiere vorgenommen werden.

7. AGP-Mitgliedschaft

Die IG Shetland wird Mitglied in der AGP, dem Arbeitsausschuß der deutschen Ponyzuchtverbände und ist bei der FN im Rassebeirat vertreten. In dieser Zeit werden vor allem die Modalitäten zur gegenseitigen Anerkennung der im regionalen Zuchtverband gekörten Hengste diskutiert und vereinheitlicht.

8. Stutenschau Nord

Die Regionalgruppen Schleswig-Holstein/Hamburg, Mecklenburg-Vorpommern, Hannover und Weser-Ems richten erstmalig die IGS Stutenschau Nord aus. Auf der Anlage in Hollenstedt-Wohlesbostel finden sich viele Züchter aus dem norddeutschen Raum

ein und stellen sich dem fachlichen Urteil der Richter.

9. Breckerfeld

Reinhard Cramer und die RG Westfalen sind mehrfach Ausrichter einer IGS Bundesschau auf der Anlage in Breckerfeld. Erstmalig wird dort auch die Kombination einer IGS Bundesschau und einer FN-Bundesschau in die Praxis umgesetzt. Die Besitzer der Siegertiere können sich somit zusätzlich über die begehrte FN-Medaille freuen.

10. Vereinsjubiläum

Anlässlich des 10-jährigen Vereinsjubiläums zeigt die IG Shetland eine Fahrquadrille mit 5 Zweispännern und 5 Einspännern in der Hop-Top-Show der Equitana. Im gleichen Jahr begrüßt die IG Shetland Klaus Hagener aus Aurich als ihr 500. Mitglied. Beim Züchterabend vor der Jahreshauptversammlung in Herford tritt "Mister Equitana" Wolf Kröber der IG Shetland als Mitglied bei.

11. Anerkennung Mutterstutbuch

Die deutsche Shetlandponyzucht wird zum 01.01.1999 offiziell vom Mutterstutbuch anerkannt. Sportliche Typen und Tigerschecken sind aus Sicht des Mutterstutbuchs nicht der Shetlandponyzucht zuzuordnen und so entsteht als neue Rasse das deutsche Partbredshetlandpony mit Deutschland als Mutterstutbuch. Die IG Shetland betreut beide Rassen gleichermaßen. Ein Teil der Züchter des sportlichen Typs beschließt, einen ganz neuen Weg zu beschreiten und es wird das deutsche Classicpony kreiert.

12. Duell der Shetlandponys

Unter diesem Motto findet die zweite IGS Bundessportveranstaltung in Hille bei Familie Feldmann statt. In 14 unterschiedlichen Prüfungen messen die Teilnehmer ihre Kräfte und stellen die Leistungsfähigkeit der Shetlandponys unter Beweis.

13. Jugendgruppe

Die jugendlichen Mitglieder der IG Shetland werden in der neugegründeten Jugendgruppe – IGS für Kids - zusammen gefaßt. 2001 sind 36 Jugendliche die Basis für die ersten Vereinsveranstaltungen mit spezieller Ausrichtung.

Dank dieser frühen Initiative sind die Mitgliederzahlen gestärkt worden. Aktuell hat die Jugendgruppe 201 Mitglieder.

14. Breitensportfestival

Die Regionalgruppe Schleswig Holstein/Hamburg und ihr RG Vorsitzender Hans-Walter Kölling arrangieren die Teilnahme der IG Shetland an dem Bundesoffenen Breitensportfestival 2002 in Hamburg/Horn. Anläßlich der dort stattfindenden FN-Bundesschau für Robustrassen reisen viele Mitglieder in den Norden um sich im züchterischen Wettbewerb zu messen.

15. Führungswechsel

Nach 15 Jahren übergibt Heinrich Hünneckes die Vereinsführung auf der JHV 2002 in Herford an seinen bisherigen Stellvertreter, Sieghard Schöneberg. Als Leitspruch gibt er den Mitgliedern und dem neuen Vorstand folgendes Motto mit auf den Weg: „Nur wer sich

verändert, bleibt sich selber treu.“ Rüdiger Deeke schreibt im Jahresheft: „Nur wenn wir gemeinsam etwas auf die Beine stellen, können wir auch gemeinsam etwas erleben“.

16. Gestütsreportage

Willi Beckert und Rüdiger Deeke besuchen bedeutende Shetlandgestüte und veröffentlichen im Shetty-Info wissenswertes über die Erfolge der Züchter, deren Blutlinien und interessante menschliche Aspekte. Die Berichte bieten den Lesern der Shetty-Info einen Einblick in die unterschiedlich ausgeprägten Schwerpunkte und Aktivitäten langjähriger Shettyzüchter.

17. Kontinuität

Wolf-Jürgen Schmidt hat als Kassierer ab 1994 die Kasse der IG Shetland geführt und übergibt die Kassenführung 2003 an Wolfgang Kaiser. Dieser ist damit neben den beiden 1. Vorsitzenden das Vorstandsmitglied mit der längsten Dienstzeit.

18. Festival

Auf der Galopprennbahn in Bad Harzburg, später Sportpark an der Rennbahn, findet ab 2003 das Shetty-Festival statt. Nach vielen Jahren mit wechselnden Austragungsorten für die Bundesschau sehnen sich die Mitglieder nach einem festen Austragungsort. Das idyllisch gelegene Gelände im Herzen Deutschlands bietet den passenden Rahmen für eine Vielzahl von Wettbewerben. Aus dieser Kontinuität heraus entwickelt sich für Ausrichter und Teilnehmer der Freiraum für neue Kreativität. Das Festival ist seit dem der Höhepunkt des Veranstaltungsjahres der IG Shetland.

19. IGS-Tour

Gerd Müller und Sieghard Schöneberg erwecken 2004 die IGS-Tour zum Leben und sorgen in den ersten Jahren durch intensive Reisetätigkeit dafür, dass die Mindestteilnehmerzahlen erreicht werden, und so Station um Station immer neue Shettyfreunde von der Turnierserie für Shetlandponys erfahren. Die Gold-, Silber- und Bronzemedaillen werden in den verschiedenen Altersklassen für Reiter, Läufer und Fahrer verliehen. Die bunten T-Shirts in Jahresfarbe sind begehrte Erinnerungsstücke. Heute starten über 200 Teilnehmer pro Saison an Tourstationen in ganz Deutschland und sammeln Punkte für die Jahreswertung. Im Rahmen des Shetty-Festivals in Bad Harzburg werden die punktbesten geehrt.

20. 20-jähriges Vereinsjubiläum

Unser 20-jähriges Vereinsjubiläum wird am 10.03.2007 gebührend gefeiert. Nach der Beiratssitzung sind alle Mitglieder zu einer Bootsfahrt auf der Weser eingeladen. Der anschließende Züchterabend mit Musik und Tanz findet großen Anklang und geht bis in die frühen Morgenstunden. Die IGS-Tour erfährt in diesem Jahr eine nie wieder erreichte Nord-Süd-Ausdehnung, mit Stationen in Schausende bei Flensburg und auf der Blumeninsel Mainau im Bodensee.

21. Europaschau

2008 ist Deutschland Ausrichter der Europaschau für Shetlandponys. Die FN und der Zuchtverband Mecklenburg-Vorpommern laden die europäischen Shetlandponyzüchter nach Redefin ein. Die IG Shetland präsentiert sich mit der Shetty-Boutique und einem Info-Stand und stiftet Ehrenpreise für alle Klassensieger.

22. Trojanisches Pferd

Auf der Equitana 2011 zeigt die IG Shetland ein Mega-Schaubild. 30 Minishettystuten aus den Gestüten Max und Moritz und Fleetwood Ley sind tagsüber im großen Laufstall neben dem Infostand der IG Shetland Publikumsmagnet für jung und alt. Abends werden die 30 Stuten dann für ihren großen Auftritt vorbereitet. Im Bauch des trojanischen Pferdes fahren sie in Begleitung von als Griechen verkleideten Helfern in die Arena. Zur Überraschung der Zuschauer stürmen sie dann als freilaufende Herde aus dem Bauch hervor.

23. Jugendcamp

Zum 10. Mal findet 2015 das IGS-Jugendcamp auf dem Rittergut Brokeloh statt. Immer an Pfingsten und an unterschiedlichen Austragungsorten quer durch Deutschland lädt die IG Shetland Kinder und Jugendliche mit ihren Shettys und ihren Betreuern zu einem phantastischen Wochenende ein. Unter der Leitung der Sport- und Freizeitwartin Bettina Warnecke werden verschiedene Aktivitäten rund ums Shetlandpony angeboten. Ponyrallye, Lagerfeuer und Nachtwanderung sind die Highlights dieses Wochenendes.

24. Geschäftsstelle

Nach Vereinsgründung ist die Geschäftsstelle zunächst beim Vorsitzenden Heinrich Hünneckes angesiedelt und wechselt 1992 zum Schriftführer Bernhard Knoch. Der kontinuierliche Zuwachs an Mitgliedern macht es erforderlich die Geschäftsstellenaufgaben durch eine bezahlte Teilzeitkraft betreuen zu lassen. Dies waren Stefanie Grober von 1995–1999, Sabine Deeke von 2000–2006, Susanne Tello von 2007–2009 und Bettina Warnecke von 2009 bis heute. Wir bedanken uns für die Unterstützung des Vorstandes bei seiner Arbeit und der engagierten und zuverlässigen Erledigung der Vereinsgeschäfte.

25. Ehrenmitgliedschaft

Im 25. Jubiläumsjahr der IG Shetland wird Heinrich Hünneckes die Ehrenmitgliedschaft verliehen, um seine Verdienste um den Verein gebührend zu würdigen. Damit ist er nach Jutta Düring-Rüder, die bereits Ende 2006 die Ehrenmitgliedschaft verliehen bekam, das zweite Mitglied, dem diese Ehre zu Teil wird.

26. Regionalgruppen

In all den Jahren steht und fällt die Vereinsarbeit mit der Aktivität der Regionalgruppen. Dort wo RG Versammlungen, Züchterstammtische und Klönabende, Fachvorträge, Wandertage, Regionalschauen und vieles mehr ausgerichtet werden, können Mitglieder „gemeinsam etwas erleben“. Sowohl langjährige RG Vorsitzende als auch frisch ins Amt gekommene bereichern durch ihren Einsatz und ihre Impulse die Vereinsarbeit und motivieren weitere Mitglieder.

27. Neue digitale Shettywelt

Der Vorschlag des Vorstandes, die Shetty-Info zukünftig als Email zu versenden und damit Druck- und Portokosten einzusparen, wird von den Mitgliedern auf der Jahreshauptversammlung 2016 in Bückeburg mehrheitlich beschlossen und direkt in die Tat umgesetzt. Seitdem erhalten alle Mitglieder die Shetty-Info als Newsletter. Die Papierversion kann auf Wunsch auch weiterhin gegen Erstattung der Zusatzkosten von jedem Mitglied abboniert werden.

28. Internetseite

Schon lange dient unsere Internetseite als Informationsplattform für Mitglieder und andere Interessierte. Die IGS-Internetseite wird nun nach über 10 Jahren neu gestaltet und soll erstmalig mit den Möglichkeiten einer Facebook-Verlinkung ausgestattet werden. Das Layout wird den heutigen Bedürfnissen angepasst und ist zukünftig Smartphone kompatibel.

29. Fahrerlager

Erstmalig bietet die IG Shetland Gespannfahrern die Möglichkeit, an einem Shetlandpony-Fahrerlager teilzunehmen, das über 4 Tage in Gardelegen ausgerichtet wird. Für Sulky und Ein- oder Mehrspännige Kutschen wird den Teilnehmern ein abwechslungsreiches Programm geboten. Neben den fahrerischen Aufgabenstellungen soll auch der kameradschaftliche Teil des Vereinslebens nicht zu kurz kommen.

30. Jubiläums-Jahresheft

Anlässlich des 30-jährigen Vereinsjubiläums erscheint das Jahresheft als Printversion mit Chronik und vielen Bildimpressionen.
Außerdem im Jubiläumsjahr:
Erstmalig Candy-Crash-Rallye auf der IGS-Tour
Erstmalig Westernprüfungen bei der IG Shetland
13. IGS-Jugendcamp
15. Shetty-Sporttag Bekhausen,
15. Shetty-Festival

S. Schöneberg und B. Warnecke

IGS-BUNDESSIEGER

Auf den folgenden Seiten sind die Bundessiegerhengste, die Bundessiegerstuten und die IGS-Toursieger der Jahre 2002–2016 in einer „Championsparade“ abgebildet.

Mit 7 Bundesiegertiteln in 8 Jahren ist der Wallach Mister Blue v. St. Berknes der unangefochtene Superchampion. Ihm folgt die Stute Pinia v. Kuhl mit 5 Bundessiegen und knapp dahinter kommen mit je 4 Bundessiegen die Hengste Attila und Ginger.

S. Schöneberg und B. Warnecke

CHAMPIONSPARADE 2002–2016

HENGSTE 2002

Shetlandpony Original

Dauphin

V: Marland v. St. Volmoes
M: Rianne v. d. Driesprong
Z: Niederlande
A: W. Niggenaber

Dt. Partbred Original

Asterix

V: Aramis
M: Surama
Z: S. Schöneberg
A: W. A. Schöneberg

Zuchtrichter:

1. Fr. Eenemann (DK)
2. H. Wichmann (D)
3. H. Bockelmann (D)

Shetlandpony Mini

Kalypso

V: Kirmet v. d. Nachtigaalweg
M: Koby
Z: M. + B. Phillips
A: M. + B. Phillips

Dt. Partbred Sportlich

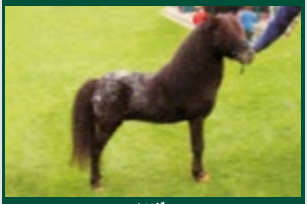

Attila

V: Aramis
M: Elektra
Z: S. Schöneberg
A: W. A. Schöneberg

Wallach

Mister Blue v. St. Berknes

V: Dutchmann v. d. Zandkamp
M: Daydream v. St. Berkness
Z: Niederlande
A: C. + T. Kipp

Dt. Partbred Mini

Ginger

V: Wantsley Cosmos
M: Shavington Flair
Z: GB
A: B. Kamperschroer

Bad Harzburg
IG Shetland-Festival
2003

Zuchtrichter:
1. R. Bown (GB)
2. R. Mantingh (NL)
3. K.-H. Bokelmann (D)

STUTEN 2003

Dt. Partbred Original

Sonny

V: Arnold v. d. Capriolen
M: Sandi
Z: W. A. Schöneberg
A: W. A. Schöneberg

Shetlandpony Original

Tatjana v. d. Geest

V: Turbo v. d. Geest
M: Agnes v. d. Geest
Z: N. Runge
A: A. + Chr. Stahl

Dt. Partbred Sportlich

Alegre´s D

V: Jappelu
M: Alegre
Z: Fam. Grober,
A: W. A. Schöneberg

Shetlandpony Mini

Laisy v. Bromishet

V: Fazal v. d. Rheehof
M: Daisy v. Bromishet
Z: Niederlande
A: Chr. Bonnemeier

Dt. Partbred Mini

FL Ebony

V: Don aus Waat
M: Esmeralda v. d. Steeg
Z: M. Thöne
A: M. Thöne

Wallach

Mister Blue v. St. Berknes

V: Dutchmann v. d. Zandkamp
M: Daydream v. St. Berkness
Z: Niederlande
A: C. + T. Kipp

Verwendungsklasse Stuten

Gipsy

V: Dirkje v. d. Valendonk
M: Geisha
Z: H. Lange
A: B. Warnecke

Shetlandpony Original

Gregory

V: Oberon v. St. Volmoed
M: Emilia v. Bunswaard
Z: H. Struve
A: C. + T. Kipp

Dt. Partbred Original

Pirat S

V: Picobello H
M: Tatjana v.d. Geest
Z: N. Runge
A: A. + C. Stahl

Bad Harzburg
IG Shetland-Festival 2004

Zuchtrichter:
1. R. Bown (GB)
2. V. Hofmeister (D)
3. N. Freistedt (D)

HENGSTE 2004

Shetlandpony Mini

Braywood Topaz

V: Braywood Toy Boy
M: Braywood Jasmine
Z: GB
A: M. Thöne

Dt. Partbred Sportlich

Attila

V: Aramis
M: Elektra
Z: S. Schöneberg
A: W. A. Schöneberg

Wallach

Mister Blue v. St. Berknes

V: Dutchmann v. d. Zandkamp
M: Daydream v. St. Berkness
Z: Niederlande
A: C. + T. Kipp

Dt. Partbred Mini

Ginger

V: Wantsley Cosmos
M: Shavington Flair
Z: GB
A: B. Kamperschroer

IGS-Toursieger

Junior Runners:
1. Annika Schlüter mit Milano
2. Tabatha Weithöner mit Ricardo

Senior Runners:
1. Michaela Klocke mit Mescal
2. Peter Schlüter mit Effekt

Riders:
1. Jenny Spazier mit Britta
2. Nele Gräwe mit Karina

Bad Harzburg
IG Shetland-Festival
2005

Zuchtrichter:
1. U. Struck (D)
2. H. Britze (D)

STUTEN 2005

Dt. Partbred Original

Piroschka

V: Picolino H
M: Tatjana v. d. Geest
Z: A. Stahl
A: B. Gräwe

Shetlandpony Original

Schneltens Paeoney

V: Giegant v. Geldersoord
M: Bluebell v. Brunswaad
Z: P. Jans
A: P. Jans

Dt. Partbred Sportlich

Pinia v. Kubl

V: Picolino H
M: Gina
Z: L. Gester
A: B. Gräwe

Shetlandpony Mini

Princess Chanel

V: Right Rhum v. d. Hesterhoeve
M: Princess
Z: H. Backhaus
A: H. Backhaus

Dt. Partbred Mini

Bayern´s Zwolle

V: Rio´s Randy
M: Bayern´s Zwiebel
Z: R. Stumhofer
A: B. Bodmann

Wallach

Bric a Brac Ethelbert

V: Pr. H. Erivo v. Stal Polderzicht
M: St.Pr.St./El Floortje v. d. Tolberg
Z: S. + R. Deeke
A: S. + R. Deeke

IGS-Toursieger

P1 Lorraine Consbruch mit Sternchen
P2 Carolin Wojciechowski mit Rudi
P3 Nele Gräwe mit Piroschka
P4 Svenja Schlüter mit Ricardo
P5 Kristin Ender mit Effekt
P6 Alexander Schöneberg mit Attila
P7 Ann-Christin Springer mit Pernod
P8 Michaela Klocke mit Mescal
P9 Simone Weithöner mit Neron

HENGSTE 2006

Shetlandpony Original

Norman v. d. Brouwerij

V: Helmut v. d. Brouwerij
M: Helvise v. d. Brouwerij
Z: J.M.H. Hermsen
A: P. Jans

Dt. Partbred Original

Asterix

V: Aramis
M: Surama
Z: S. Schöneberg
A: W. A. Schöneberg

Bad Harzburg
IG Shetland-Festival
2006

Zuchtrichter:
1. W. Krüger (D)
2. H.-W. Kölling (D)

Shetlandpony Mini

Benjamin E

V: Billiant v. Soestblick
M: Granata E
Z: K. Ebke
A: K. Ebke

Dt. Partbred Sportlich

Golden Boy

V: Gonzo
M: Gazelle
Z: W.-J. Ploehn
A: Gestüt Brockmann

Wallach

Mister Blue v. St. Berknes

V: Dutchmann v. d. Zandkamp
M: Daydream v. St. Berkness
Z: Niederlande
A: C. + T. Kipp

Dt. Partbred Mini

Ginger

V: Wantsley Cosmos
M: Shavington Flair
Z: England
A: B. Kamperschroer

IGS-Toursieger

P1 Joy Eileen Heiduk mit Röschen
P2 Jana Oberschelp mit Pascha
P3 -
P4 Kristof Kölling mit Cherly
P5a Svenja Schlüter mit Berti
P5b Dorothea Wimmer mit Ricardo
P6a Ann Christin Schröder mit Pernod
P6b Manfred Gützkow mit El Nando
P7 Kristin Ender mit Pernod
P8 Annika Schlüter mit Mexiko
P9 Katrin Kindsgrab mit Krümel

Bad Harzburg
IG Shetland-Festival
2007

Zuchtrichter:
1. R. Molenkamp (NL)
2. I. Urbas (AT)
3. W. Krüger (D)

STUTEN 2007

Dt. Partbred Original

Dorint of Baltic Sea

V: Nesh of Baltic Sea
M: Dorine v. d. Zandkamp
Z: K. + H.-W. Kölling
A: L.-M. Adamus

Shetlandpony Original

Lucianna Rose

V: Libero W v. Stal Brammelo
M: Highland Rose v. Brunswaard
Z: C. + T. Kipp
A: C. + T. Kipp

Dt. Partbred Sportlich

Kalista v. Herrenhof

V: Sir Parlington
M: Komtess
Z: K.-U. Thies
A: A.-W. Wirbuleit

Shetlandpony Mini

Cranfort Butterkist

V: Reddy-Teddy Go
M: Mountress Bounty II
Z: G. Hart
A: M. Thöne

Dt. Partbred Mini

Bayern´s Zwolle

V: Rio´s Randy
M: Bayerns Zwiebel
Z: R. Stumhofer
A: B. Bodmann

Wallach

Mister Blue v. St. Berknes

V: Dutchmann v. d. Zandkamp
M: Daydream v. St. Berkness
Z: Niederlande
A: C. + T. Kipp

IGS-Toursieger

P1 Tikki Thöne mit Camillia
P2 Kristina Kölling mit Ysabella
P3 Rieke Rattinger mit Momo
P4 Kristina Kölling mit Ysabella
P5a Kristof Kölling mit Nele
P5b Julia Gößling mit Milano
P6a Achim Brockmann mit Brisant
P6b Manfred Gützkow mit Merci
P7 Sofia Heinig mit Bandit
P8 Ann-Kristin Springer mit Mentos
P9 Michaela Klocke mit Mescal
P10 Sandra Schöneberg mit Mescal

HENGSTE 2008

Bad Harzburg
IG Shetland-Festival
2008

Zuchtrichter:
1. Ulrike Struck (D)
2. Raimond Molenkamp (NL)

Shetlandpony Original

Gordan of Baltic Sea

V: Gauner
M: Hanny
Züchter Kölling
Besitzer: Kölling

Dt. Partbred Original

Asterix

V: Aramis
M: Surama
Z: S. Schöneberg
A: W. A. Schöneberg

Shetlandpony Mini

Gintonic

V: Golden Chip of Shergold
M: Noortje v. Julianadorp
Z: D. Schipper
B: A. Otte

Dt. Partbred Sportlich

Confetti Kiss

V: Ali Baba v. Shettyhof
M: Double D. Kissandra
Z: B. Bodmann
B: B. Bodmann

Wallach

Mister Blue v. St. Berknes

V: Dutchmann v. d. Zandkamp
M: Daydream v. St. Berkness
Z: Niederlande
A: C. + T. Kipp

Dt. Partbred Mini

Ricardo

V: Enrico de Valk
M: Julchen
Z: B. Bewermeier
B: S. Schöneberg

IGS-Toursieger

P1 Rieke Rattinger mit Momo
P2 Tristan Thöne mit Camellia
P3 Eva Bielefeld mit Moritz
P4A Manfred Gützkow mit Mescal
P4B Claudia Wesolowski mit Effekt
P5A Nele Westermann mit Fiala
P5B Janine Gützkow mit Roger
P6A Alexander T. Stenzel mit Zyntja
P6B Chantal Niemeier mit Effekt
P7 Michaela Klocke mit Mescal
P8 Ann Christin Springer mit Mentos
P9 Kirsten Bartling mit Milano

Bad Harzburg
IG Shetland-Festival
2009

Zuchtrichter:
1. H.-H. Stien (D)
2. D. Hodge (GB)

STUTEN 2009

Dt. Partbred Original

Chica

V: EL Admiral
M: Caprice
Z: K.-H. Engel,
A: K+K. Kölling

Shetlandpony Original

Kathleen of Baltic Sea

V: Klavier v. t'Laantje
M. Kirsten v. Stal Polderzicht
Z: Fam. Kölling
A: Fam. Kölling

Dt. Partbred Sportlich

Kalista v. Herrenhof

V: Sir Parlington
M: Komtess,
Z: Kai-Udo Thies
A: A.-V. Wirbuleit

Dt. Partbred Mini

CC´s Too good to be true

V: CC´s Mars
M: ML´s Tamsin,
Z: Markus Körfer
A: Markus Körfer

Shetlandpony Mini

Woika v. St. D. Schutze

V: Jasper v. ´t Heidepark,
M: Ophfra v. St. V. Aschberg,
Z: Comb. Schutte-v. Leusen
A: Heinfried Backhaus

IGS-Toursieger

P1 Kristina Kölling
Nele
P2 Carla Meyer-Hochheim
Moritz
P3 Tim Hornschuh
Momo
P4a Manfred Gützkow
Attila
P4b Sebastian Kipp
Carlo
P5a Dorothea Wimmer
Melvin
P5b Kristof Kölling
Ysabella
P6a Christopher Stenzel
Zyntja
P6b Tikki Thöne
Bunty
P7 Michaela Klocke
Attila
P8 Ann Kristin Springer
Asterix
P9 Kim Simon
Effekt

HENGSTE 2009

Shetlandpony Original

Yelmar v. Brunswaard

V: Sinjeur v. d. Amstelhof
M: Gipsy v. Brunswaard
Z: NL,
A: H. Hashagen

Shetlandpony Mini

Dave

V: Briar Desmond
M: Helena
Z: Jutta Paul
A: Jutta Paul

Bad Harzburg
IG Shetland-Festival 2009

Zuchtrichter:
1. H.-H. Stien (D)
2. D. Hodge (GB)

Dt. Partbred Sportlich

Confetti Kiss

V: Ali Baba
M: Bouble D Kissandra
Z: Bettina Bodmann
A: Bettina Bodmann

Wallach

Mister Blue v. St. Berknes

V: Dutchmann v. d. Zandkamp
M: Daydream v. St. Berkness
Z: Niederlande
A: C. + T. Kipp

Dt. Partbred Mini

Captain Primus

V: CC´s Captain Future
M: Dora v. Jagershof
Z: M. Körfer
A: F. Gitzel

Seit 2009 findet die Bundesschau nicht mehr im jährlichen Wechsel zwischen Hengsten und Stuten statt sondern gemeinsam. Auf dem Festival können somit jedes Jahr bis zu 11 Bundessiegertitel für Stuten, Hengste und einen Wallach errungen werden.

Bad Harzburg
IG Shetland-Festival
2010

Zuchtrichter:
1. H. Schumacher (D)
2. F. Valkenburg (NL)

STUTEN 2010

Dt. Partbred Original

Chica

V: EL Admiral
M: Caprice
Z: K.-H. Engel
A: K + K. Kölling

Shetlandpony Original

Schneltens Jink

V: Norman v. d. Brouwerij
M: Schneltens Jumble
Z: P. Jans
A: H. Hashagen

Dt. Partbred Sportlich

Pinia v. Kubl

V: Picolino H
M: Gina
Z: L. Gester
A: B. Gräwe

Wallach

Mister Blue v. St. Berknes

V: Dutchmann v. d. Zandkamp
M: Daydream v. St. Berkness
Z: Niederlande
A: C. + T. Kipp

Shetlandpony Mini

Woika v. St. D. Schutze

V: Jasper v. ´t Heidepark,
M: Ophfra v. St. V. Aschberg
Z: Comb. Schutte-v. Leusen
A: Heinfried Backhaus

IGS-Toursieger

P1 Lina Wolters
Bertie

P2 Tikki Thöne
Bertie

P3 Jost Witte
Moritz

P4a Manfred Gützkow
Milano

P4b Miriam Lehmann
Farina

P5a Kristof Kölling
Ysabella

P5b Kristina Kölling
Ysabella

P6a Marcel Gützkow
Nielson

P6b Eva Bielefeld
Fiala

P7 Michaela Klocke
Mescal

P8 Kirsten Bartling
Mentos

P9 Marcel Gützkow
El Nando

Shetlandpony Original

Gordan of Baltic Sea

V: Gauner
M: Hanny
Züchter Kölling
Besitzer: Kölling

Dt. Partbred Original

Willi Weitblick

V: Winnetou v. Beikel
M: Elfi
Z: A. Büscher
A: I. Müller

Bad Harzburg
IG Shetland-Festival
2010

Zuchtrichter:

1. H. Schumacher (D)
2. F. Valkenburg (NL)

Dt. Partbred Sportlich

Attila

V: Aramis
M: Elektra
Z: S. Schöneberg
A: W. A. Schöneberg

HENGSTE 2010

Shetlandpony Mini

Gustavson

V: Gustav B
M: Princess Chanel
Z: H. Backhaus
A: A. Otte

Dt. Partbred Mini

Limelights Beautyful Boy

V: Limeligts Valentin
M: Limelights Cream and Sugar
Z: Schweden
A: F. Gitzel

Gestüt Weshorn
Originalshetlandzucht Henning Müller
www.weshorn.de
henning.mueller@weshorn.de
Tel.: 0 44 88/520 51 84

Gestüt Heideland
Petra Rose
www.ponyzucht-heideland.de
ponyzucht-heideland@web.de
Tel.: 0 15 22/9 23 59 41

Bad Harzburg
IG Shetland-Festival
2011

Zuchtrichter:
1. C. Wallays (D)
2. J. Dmochowski (PL)

STUTEN 2011

Dt. Partbred Original

Sniederfehns Gila

V: Othello v. d. Velthoefe
M: Silbersee´s Gemma
Z: TH. Bussmann
A: A. Otte

Shetlandpony Original

Ilca

V: Indigo
M: Lady Carina
Z: C. + T. Kipp
A: C. + T. Kipp

Dt. Partbred Sportlich

Pinia v. Kuhl

V: Picolino H
M: Gina
Z: L. Gester
A: B. Gräwe

Dt. Partbred Mini

ML´s Tabitha

V: ML´s Thunderbird
M: Heidi
Z: P. Frohwerk
A: F. Gitzel

Shetlandpony Mini

Habns Eyleen

V: Birchwood Pocket Prince
M: Evita
Z: T. Hahn
A: T. Hahn

IGS-Toursieger

P1 Tristan Thöne
Camellia
P2 Tikki Thöne
Bertie
P3a Shantal König
Fabio
P3b Tido Thöne Bertie
P4a Karl Hoppe Prince
P4b Miriam Lehmann
Morena
P5a Chantal Winkelmann
Camellia
P5b Mara König
Ricardo
P6a Ann-Kathrin Koch
Sonny
P6b Shayenne König
Fabio
P7 Oda Petri-Schmidt
Pink
P8 Fabia Brune
Pernod
P9 Marcel Gützkow
El Nando

Shetlandpony Original

Gordan of Baltic Sea

V: Gauner
M: Hanny v. d. Sanjesreed
Z: Fam. Kölling
A: Fam. Kölling

Shetlandpony Mini

Schalenburgs Baron

V: Balduin
M: Gee v. St. Green Grass
Z: H. Ehlers
A: H. Ehlers

Bad Harzburg
IG Shetland-Festival 2011

Zuchtrichter:
1. C. Wallays (D)
2. J. Dmochowski (PL)

Dt. Partbred Sportlich

Attila

V: Aramis
M: Elektra
Z: S. Schöneberg
A: W. A. Schöneberg

HENGSTE 2011

Wallach

Christmas Rose´s Revoen

V: Kirkbride Guardian
M: Christmas Rose of Torm
Z: M. Collier
A: T. Thöne

Dt. Partbred Mini

CC´s Captain Future

V: Kerswell Cassanova
M: CC´s Prima
Z: M. Körfer
A: F. Gitzel

Ponyzucht vom Olendiek
Imke Müller
http://olendiek-shettys.jimdo.com
hhmueller2@aol.com
Tel.: 0 47 42/89 68

Shetlandgestüt-Hille-Neuenbaum
Claudia u. Torsten Kipp
www.shetlandgestüt-hille-neuenbaum.de
Kippshettys@teleos-web.de
Tel.: 0 57 03/56 66

Bad Harzburg
IG Shetland-Festival
2012

Zuchtrichter:
1. C. Wallays (D)
2. R. Mohlenkamp (NL)

STUTEN 2012

Dt. Partbred Original

Chica

V: Admiral
M: Caprice
Z: K.-H. Engel
A: K. + K. Kölling

Shetlandpony Original

Schneltens Jiffy

V: Norman v. Brouverij
M: Schneltens Jumble
Z: P. Jans
A: H. Hashagen

Dt. Partbred Sportlich

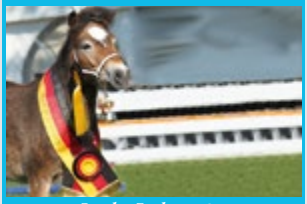

Pearl v. Zaubergarten

V: Gerom v. Schwanenschlag
M: Pinia v. Kuhl
Z: A.-V. Wirbuleit
A: A.-V. Wirbuleit

Dt. Partbred Mini

Nairobi - N -

V: Wantsley Murdred
M: Nonja - N -
Z: J. Nijhof
A: F. Gitzel

Shetlandpony Mini

Lara v. Fährhof

V: Gustav
M. Laisy v. Bromishet
Z: Chr. Bonnemeier
A: K. Hass

IGS-Toursieger

P1	Victoria Kapteina Ysabella	P4a	Karl Hoppe Prince	P5b	Ann Katrin Koch Sonny	P7	Tanja Hoppe Sequoia
P2	Jost Witte Moritz	P4b	Antje Meyer Moritz	P6a	Lara Bäker Mikado	P8	Kimberly Schmitt Merlin
P3a	Niklas Witte Farina	P5a	Kimberly Schmitt Berti	P6b	Lea Sophie Koch Mikado	P9	Ann Katrin Koch Sonny

Shetlandpony Original

Yelmer v. Bunswaard

V: Sinjeur v. d. Amstelhof
M: Gipsy
Z: NL
A: H. Hashagen

Shetlandpony Mini

Diego

V: Don Camillo
M: Rozanne v. d. Ysselhof
Z: B. Ramanauskas
A: J. Stradtmann

Bad Harzburg
IG Shetland-Festival
2012

Zuchtrichter:
1. C. Wallays (D)
2. R. Mohlenkamp (NL)

Dt. Partbred Sportlich

Racker

V: Regent
M: Rebecca
Z: B. Gallas
A: K. Kölling

HENGSTE 2012

Wallach

Gilbert

V: Gregory
M: Rosan
Z: C. + T. Kipp
A: J. Kipp

Dt. Partbred Mini

Bayern´s Clou

V: Cricket of Roinja
M: Bayern´s Pam
Z: R. Stumhofer
F. Gitzel

Mini-Farm am Rosenberg
www.mini-pferde.de
julia.loose-mf@arcor.de
Tel.: 01 71/170 09 85

Gestüt Max und Moritz
F.-W. und S. Schöneberg
www.gestuet-maxundmoritz.de
info@gestuet-maxundmoritz.de
Tel.: 0 57 32/105 305

Bad Harzburg
IG Shetland-Festival
2013

Zuchtrichter:
1. A. Klingelhöfer (D)
2. S. Münch v. Ah (CH)

STUTEN 2013

Dt. Partbred Original

Ivana v. Hevenbruch

V: Catani
M: Alfings Indi
Z: S. Dörfer
A: S. Dörfer

Shetlandpony Original

Roelinka v. Stal Aruba

V: Friso v. d. Heuvelshof
M: Iris v. St, Nooitdedacht
Z: J. C. Hinzen
A: C. + T. Kipp

Dt. Partbred Sportlich

Molly

V: Andy
M: Maiblume II
Z: E. + G. Koch
A: P. Niemann

Dt. Partbred Mini

Nelly

V: Bayerns Mc Muffin
M: Nevada v. Wieseneck
Z: K.-H. Engel
A: J. Meinke

Shetlandpony Mini

Hahns Yndira

V: Steinburgs Orpheus
M: Hahns Yolina
Z: T. Hahn
M: T. Hahn

IGS-Toursieger

P1a Anja Koch
Pernod
P1b Karl Hoppe
Hope
P2a Lea Menke
Effekt
P2b Ann Katrin Koch
Sonny
P3a Lea Sophie Koch
Filou
P3b Charlotte Werner
Sweet Sixteen
P4 Anna Krugmann
Fly
P5 Jost Witte
Moritz
P6a Louisa Gohde
Moritz
P7 Petra Koch
Mikado
P8 Lea Menke
Effekt
P9 Ann Katrin Koch
Sonny

Shetlandpony Original

Schneltens Titus

V: Time Out v. d. Römer
M: Fantasy v. Bunswaard
Z: P. Jans
A: H. Hashagen

Shetlandpony Mini

Amaretto RH

V: Aber Hallo E
M: FL Amacing Grace
Z: R. Hollwedel
A: R. Hollwedel

Bad Harzburg
IG Shetland-Festival
2013

Zuchtrichter:
1. A. Klingelhöfer (D)
2. S. Münch v. Ah (CH)

HENGSTE 2013

Wallach

Göttings El Bambino Topolino

V: Göttings Ernst August
M: Tinka
Z: T. Götting
A: ZG Michel/Hafner

Dt. Partbred Sportlich

Juri

V: Jackie
M: Irpa
Z: R. Winkler
A: R. Otto

Minishetlandzucht Hahn
Tobias Hahn
www.minishetland-hahn.de
info@minishetland-hahn.de
Tel.: 0 51 82/82 04

Mini-Shetland-Pferde
Heinfried Backhaus
www.mini-shetland.de
mini-shetland@gmx.de
Tel.: 0 50 21/150 74

Bad Harzburg
IG Shetland-Festival
2014

Zuchtrichter:
1. J. Tryonadt (D)
2. S. Münch v. Ah (CH)

STUTEN 2014

Dt. Partbred Original

Pinia v. Kuhl

V: Piccolino,
M: Gina
Z: L. Gester
A: A.-V. Kühne

Shetlandpony Original

Kristina of Baltic Sea

V: Partout v. d. Rijsdercht
M: Kathleen of Baltic Sea
Z: K. + H.-W. Kölling
A: K. + H.-W. Kölling

Dt. Partbred Sportlich

Molly

V: Andy
M: Maiblume II
Z: E. + G. Koch
A: P. Niemann

Dt. Partbred Mini

Merel

V: unbekannt
M: unbekannt,
Z: unbekannt
A: S. + N. Tarnow

Shetlandpony Mini

Princess Charona

V: Birchwood Pocket Prince
M: Princess Chayenne
Z: H. Backhaus
A: H. Backhaus

IGS-Toursieger

P1a Eva Lenz Hope
P1b Dorothea Wimmer Melvin
P1c Karl Hoppe Hope
P2a Marcel Gützkow Pernod
P2b Anna Krugmann Esmeralda
P3a Maike Kupietz Pernod
P3b Anneke Kaiser Panama
P4 Rike Jöns Diava
P5 Janne Kleinschmidt Nele
P6a Elin Erichsen Benji
P6b Lexana Selle Ysabella
P7 Dorothea Wimmer Melvin
P8 Marcel Gützkow Pernod
P9 Lea-Sophie Koch Mikado

Shetlandpony Original

Baron of Shetlane

V: No Fear v. d. Römer
M: Grace Jones of Shetlane
Z: P. v. d. Laan
A: H. Hashagen

Shetlandpony Mini

Daan v. t´Minihoefke

V: Perfect of Sportsview
M: Selina v. t´Minihoefke
Z: J. Poppellas
A: H. Ehlers

Bad Harzburg
IG Shetland-Festival
2014

Zuchtrichter:
1. J. Tryonadt (D)
2. S. Münch v. Ah (CH)

Dt. Partbred Original

Avajo

V: El Admiral
M: Escada
Z: K.-H. Engel
A: P. Niemann

HENGSTE 2014

Wallach

Gilbert

V: Gregory
M: Rosan
Z: C. + T. Kipp
A: J. Kipp

Dt. Partbred Sportlich

Glenfiddich v. Haselbusch

V: Gustavson
M: Fanny
Z: A. Otte
A: A. Otte

Vom lütten Land
Originalshetlandzucht Nicola Ackermann
www.vom-luetten-land.de
nicola-ackermann@t-online.de
Tel.: 0 51 95/93 30 90

Minishettygestüt Seedeich
Frank Assing
www.seedeich-minishettys.de
webmaster@mini-shetland-pony.de
Tel.: 0 49 33/91 43 29

BAD HARZBURG
IGS-FESTIVAL
2015

Zuchtrichter:
1. J. Völksen (D)
2. C. Seipp (GB)

STUTEN 2015

Dt. Partbred Original

Pinia v. Kubl

V: Piccolino
M: Gina
Z: L. Gester
A: A.-V. Kühne

Shetlandpony Original

Roelinka v. Stal Aruba

V: Friso v. d. Heuvelshof
M: Iris v. St, Nooitdedacht
Z: J. C. Hinzen
A: C. + T. Kipp

Dt. Partbred Sportlich

Molly

V: Andy
M: Maiblume II
Z: E. + G. Koch
A: P. Niemann

Dt. Partbred Mini

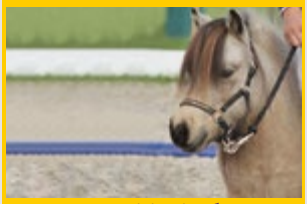

Many Minis Fairytale

V: Ringo
M: Many Minis Forever
Z: S. Pfau
A: S. Pfau

Shetlandpony Mini

Steinburgs Kashina

V: Prince v. d. Wijzend
M: Steinburgs Keep Smiling
Z: T. Ehlers
A: T. Ehlers

IGS-Toursieger

P1a Pia Imig Dusty
P1b Karl Hoppe Hope
P2a Marcel Gützkow Pernod
P2b Francesca Rackow Nesquick
P3a Amelie Schäfer Sonny
P3b Anneke Keiser Panama
P4 Jost Witte Moritz
P5 Niklas Witte Flocke
P6a Clara Höhling Dublee
P6b Maile Kruse Janosch
P7 Bettina Warnecke Dusty
P8 Pia Imig Dusty
P9 Lea Sophie Koch Mikado

Shetlandpony Original

Steinburgs Back Magic

V: Bandley of Baltic Sea
M: Malrey v. d. Wilgenkamp
Z: T. Ehlers
A: T. Ehlers

Shetlandpony Mini

German

V: Gustav
M: Princess Chayenne
Z: H. Backhaus
A: H. Backhaus

BAD HARZBURG
IGS-FESTIVAL 2015

Zuchtrichter:
1. J. Völksen (D)
2. C. Seipp (GB)

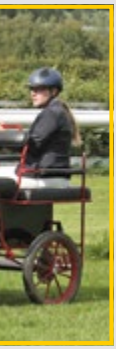

Dt. Partbred Sportlich

Racker

V: Regent
M: Rebecca
Z: B. Gallas
A: K. Kölling

HENGSTE 2015

Wallach

Gilbert

V: Gregory
M: Rosan
Z: C. + T. Kipp
A: J. Kipp

Dt. Partbred Mini

Ginger

V: Wantsley Cosmos
M: Shavigton Flai
Z: GB
A: B. Beier

Shetlandponyzucht Hashagen
Familie H. Hashagen
www.shetland-burenziegen-hashagen.de
info@shetland-burenziegen-hashagen.de
Tel.: 0 42 35/27 71

Bad Harzburg
IG Shetland-Festival
2016

Zuchtrichter:
1. B. Wegener (D)
2. R. Mohlenkamp (NL)

STUTEN 2016

Dt. Partbred Original

Allegra

V: Admiral
M: Estella II
Z: H. Karnebogen
A: I. Müller

Shetlandpony Original

Sunshine

V: Turbo Magic v. Kastanjehof
M: Sophie v. Aruba
Z: C. + T. Kipp
A: C. + T. Kipp

Dt. Partbred Sportlich

Amber

V: Willi Weitblick
M: Allegra
Z: I. Müller
A: I. Müller

Shetlandpony Mini

Hahns Estelle

V: Birchwood Pocket Prince
M: Evita
Z: T. Hahn
A: T. Hahn

Dt. Partbred Mini

Manjana

V: Moskito
M: Murmel
Z: ZG Engel/Heuer
A: ZG Engel/Heuer

Wallach

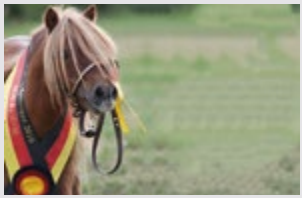

Max

V: unbekannt
M: unbekannt
Z: unbekannt
A: U. Pritschow

IGS-Toursieger

P1a Kristof Kölling
Davita
P1b Karl Hoppe
Hope
P2a Anna Krugmann
Dior
P2b Laura Becker
Sequoia
P3a Janne Kleinschmidt
Doublee
P3b Elin Erichsen
Benji
P4 Mia Krause Nicky
P5 Elin Erichsen Benji
P6a Caroline Kleinschmidt
Diava
P6b Melissa Arndt
Seiko
P7 Sabine Gützkow
Roger
P8 Ann Kathrin Koch
Filou
P9 Lea Sophie Koch
Mikado

HENGSTE 2016

Shetlandpony Original

Zoeliet v. d. Tandhoeve

V: No Fear v. d. Römer
M: Mariette v. Gldersoort
Z: P. T. J. G. Philipsen
A: H. Hashagen

Dt. Partbred Original

Russian Roulette v. Regenbogen

V: Ramon oet Twente
M: Imilia v. Regenbogen
Z: D. Fricke
A: M. Wagenmann

Bad Harzburg
IG Shetland-Festival
2016

Zuchtrichter:

1. B. Wegener (D)
2. R. Mohlenkamp (NL)

Shetlandpony Mini

Hahns Polarstern

V: Birchwood Pocket Prince
M: Evita
Z: T. Hahn
A: A. Wolf

Dt. Partbred Sportlich

El Diabolo

V: El Dorado
M: Eskaya
Z: ZG Engel/Heuer
A: ZG Engel/Heuer

American Miniature Horse

Conquistador

V: Dancind Deed
M: Blue Lady
Z: R. Boensma
A: S. Schmidt-Flach

Dt. Partbred Mini

Manitu

V: Bayern´s McMuffin
M: Ravenna
Z: ZG Engel/Heuer
A: ZG Engel/Heuer

Mini-Shettys „Zum Jemberg"
www.scheele-shettys.de
info@scheele-erdbau.de
Tel.: 0 44 31/9 20 30

Shetlandponys von der Fähr
www.shetlandponys-niemann.de
PetraNie@web.de
Tel. 0176/63275132

RG Hannover – Jahresbericht 2016

Wir erlebten ein Jahr 2016 mit vielen guten züchterischen und sportlichen Ereignissen. Dazu kamen die Informationsveranstaltungen, Fortbildungsangebote und die gemeinsamen Treffen.

Wir hatten zu unserer Jahreshauptversammlung der RG Hannover in den Niedersachsenhof, Haag`s Hotel, Verden, am 14.02.2016 eingeladen. Ca. ein Drittel unserer Mitglieder folgten unserer Einladung. In der RG Jahresversammlung stand turnusgemäß die Wahl des/der zweiten Stellvertretenden Vorsitzenden an. Da die bisherige Amtsinhaberin Frau Anna-Virginia Kühne nicht zur Verfügung stand, wurde hierfür Frau Anna-Lena Klee vorgeschlagen und einstimmig gewählt. Die Aufgabe des Protokollschreibers wurde ebenfalls von A.-L. Klee übernommen. Die bisherige Jugendsprecherin Frau Uta Döpke verzichtete auf ihr Amt und die Aufgabe. Für ihre langjährige Mitarbeit und Tätigkeit sprach der Vorstand ihr den Dank der IGS und der Mitglieder der RG Hannover aus. Neu in dieses Amt gewählt wurden Frau Alina Scheibner und Frau Petra Rose. Weitere Themen der Hauptversammlung waren der Wolf und der neu kommende Pferdeausweis mit den inhaltlichen Umstellungen.

Die Durchführung eines Frühjahrszüchterabends ist für unsere RG Tradition.

Wir hatten als Referentin zum 26.02.2016 Frau Dr. Sarah Winkelsett vom LK Soltau-Fallingbostel eingeladen um zum Thema „Fütterung bei der Aufzucht, den Zuchttieren, älteren Ponys und Pferden“ zu sprechen. In ihrem Vortrag ging sie ausgiebig und ponybezogen auf die verschiedenen Fütterungsanforderungen ein. Gezielt befasste sie sich mit den Schwerpunkten Ems/cushing/Rehe usw. Ein weiteres Thema waren die Analysen und Proben beim Grundfutter. Viele Ponyzüchter und Gäste folgten den Ausführungen. Eine lebhafte Aussprache fand statt und der Abend endete nach Mitternacht in gemütlicher Runde.

Am 12.03.16 fand die Hengstschau des Ponyverbandes Hannover statt. Hieran beteiligten sich mehrere Hengsthalter unserer RG.

Die Jahreshauptversammlung IG Shetland fand in Bückeburg am 13.03.2016 und die Beiratssitzung mit einem Rahmenprogramm am 12.03.2016 statt. Der Einladung zum Rahmenprogramm und dem abendlichen Züchterabend folgte eine große Zahl der RG Mitglieder. Das diesjährige Jugendcamp der IGS fand wie gewohnt am Pfingstwochenende, 14.05–16.05.16, auf dem Witthof in Aljarn am Rande der Lüneburger Heide statt. Siehe hierzu den Bericht in unserer Shetty-Info 02/2016.

In Verden auf der Grasrennbahn finden alljährlich Flachrennen statt. So auch am 12.06.2016, woran sich eine Gruppe um Miriam Lehmann und Uta Döpke mit einem Shettyrennen beteiligten. An den Start gingen 14 Starter, Kinder mit ihren Shettys. Sie lieferten sich ein spannendes Rennen. Gewonnen wurde das Rennen von Nina Schönbohm mit Lentje, Pony von Uta Döpke. Auf den 2. Platz kam Jost Witte mit Golo Gartenzwerg und sein Bruder Niklas mit Moritz auf den 4. Platz.

Auf der Tarmstedter Ausstellung konnten die drei Nord RG`s Weser-Ems, Schleswig-Holstein und Hannover keine Schauwettbewerbe durchführen. Auf Grund von veränderten Platzbedingungen/Platzaufteilungen und den neuen Sicherheitsvorgaben stand kein 3. Aktionsplatz zur Verfügung.

Alle Fohlen, die einen 1. Preis bei der Aufnahme des Pony- und Kleinpferdezuchtverbandes Hannover erhalten hatten, waren startberechtigt beim 21. Fohlenchampionat am 14.08.16 in Steyerberg. Es errang einen 1. Preis das Stutfohlen „Rhaja von Weyhe“ des Z+B: Jürgen Stradtmann, Weyhe mit hohen Wertnoten bei den Minishetlandponys.

Einen 1. Platz erreichte das Orig. Shetlandponyfohlen „Giersbergs Glynis des Z+B: Hinrich Hashagen, Langwedel. Es überzeugte mit überdurchschnittlichem Typ und korrektem Gebäude. Frau Jenny Mook Lehre erreichte mit ihrem DPBShP Fohlen „Lovelyminis Delgado den Sieg in ihrer Gruppe.

Auf der von den drei norddeutschen Zuchtverbänden durchgeführten, dritten Norddeutschen Stutenschau, die vom Pferdestammbuch Weser-Ems in Vechta durchgeführt wurde, errang Herr Hinrich Hashagen mit seiner 4-jährigen Orig. ST.P. St. „Schneltens Black Chiffon“ bei den jüngeren Ponys den 1. Preis. Bei den Shetlandponys unter 87 cm Stock errang die von Heinfried Backhaus gezogene 7-jährige „St.P.St. Prinzess Charlice B“ den 1. Preis. Auf der Bezirksvereinsschau Stade konnten nachfolgende Ponys jeweils einen 1. Preis erringen.

- Shetlandpony, Orig., 3-jährige Stute „Giersbergs Fantastic“ Z+B: Hinr. Hashagen.
- Shetlandpony, Orig., 4-jährige Stute „Black Chiffon“ Bes. Hinr. Hashagen Langw.
- Sh. P. Orig., 5-jährige und ältere Stuten „Duchees v.d.Brouwerij“, B. H. Hashagen.
- Sh. P. Fohlen, Orig., „Giersbergs Jannie Lee“ und „Giersbergs Zest for Live“, Z+B: Hinrich Hashagen, Langwedel.
- DPBShP Fohlen „Molly“ Bes. ZG. Niemann, Estorf.
- Sh. P. Mini, ju. Kl. Stute „Belissimo“ Z+B: Sabine Biermann, Emtinghausen.
- Sh. P. < 87 cm, 3-jährig „Talia v. Weyhe“, Z+B: Jürgen Stradtmann, Weyhe.
- Sh. P. < 87 cm, 4-jährig u. ältere, Fleetwood Ley Wayana“, Bes. Sabine Biermann.
- Sh. P. Fohlen < 87 cm, „Avalon v. Weyhe, Z+B: Jürgen Stradtmann, Weyhe.
- DPBShP Fohlen, „Tsambikas Betsy Boo“ Bes. ZG Niemann, Elsdorf

Verden im Pferdefieber! Vom 3. bis 7. August 2016 fand das Internationale Dressur- und Springfestival statt. Hierzu hatte der Kaufmännische Verein zu einem „Tag der offenen Stallgasse“ eingeladen. Das Programm lautete: Tiere, Livemusik, Handwerk, Erleben, Mitmachen und Einkaufen. Mehrere Züchter unsere IG präsentierten ihre Ponys in vielfältiger Weise im Stadion und in der Innenstadt.

Tradition ist es schon geworden, dass eine Gruppe von 6 Sulkyfahrern mit ihren Ponys an einem Schaurennen am Rennwochenende im September in Bad Harzburg teilnehmen. Die Vorbereitungen und Organisation übernahm wie jedes Jahr Bettina Warnecke und machte somit Werbung für unsere Ponys und brachte Freude bei den Verantwortlichen und den Zuschauern, siehe Shetty-Info 03/2016.

Am 10.09.2016 hat die Gruppe um Miriam Lehmann mit ihren Shetty`s in der Niedersachsenhalle Verden beim 1. Pferdeland-Niedersachsen-Tag das Schaubild „Die MINIONS“ vorgeführt.

Am 10.+11.09.16 fand in Bad Harzburg auf der Naturrennbahn das IGS Shetty-Festival statt. Bei sommerlichen Temperaturen an allen Tagen konnten alle Sport und Zuchtprüfungen sowie Schauprogramme zeitgerecht durchgeführt werden. Ein großer Dank an die vielen Vorbereiter, den ehrenamtlichen Organisatoren und Helfern. Wie alle Mitglieder im Shetty-Info 04/2016 nachlesen können war dies die bisher größte Nennungszahl. Diese Shetty-Info gibt umfangreich in Bild und Schrift Auskunft über Sieger und Platzierte.

Am 18.09.2016 war das Rennwochenende in Hannover auf der „Neuen Bult“. Hier beteiligten sich die Kinder und Shettys um Miriam Lehmann und Uta Döpke mit einem Shetty-Rennen. Bei 8 Startern siegte Jost Witte auf Cola`s Lyn, den 2. Platz belegte Niklas Witte mit Moritz und den 3. Platz errang Nina Schönbohm mit Sammy`s Neo.

Auf der Jahresversammlung unserer RG wurde der Wunsch geäußert einmal eine Züchterfahrt zur Körung nach Holland zu unternehmen. Heinfried Backhaus und Nicola

Ackermann übernahmen die Organisation. Die erlebnisreiche Fahrt wurde mit 30 Teilnehmern durchgeführt.

Am 22.10.16 führte der Verband der Pony- und Kleinpferdezüchter seine alljährliche Junghengstkörung in Verden, in der Niedersachsenhalle durch. Hier war eine große Rassevielfalt zu sehen. Von den in der Vorauswahl ausgewählten 51 Ponys verschiedener Rassen erhielten 32 Hengste das Urteil gekört. Bei den Hengsten < 87 cm stellten sich 8 Kandidaten vor. Von denen wurden 5 gekört. Siegehengst und Gewinner einer goldenen Plakette der Landwirtschaftskammer Niedersachsen war „Amaro“ RH aus der Zucht von Ralf Hollwedel aus Syke. Der Reservesieger Pinocchio von Kessen erhielt ebenso wie der Sieger den Titel Prämienhengst. Der Hengst beeindruckte durch seinen klaren Typ mit viel Ausdruck.

Im November führte Frau Uta Döpke auf ihrem Zucht- und Sporthof einen Erste Hilfe Lehrgang für Ponys und Reiter durch. Teilnehmer waren Kinder unserer RG.

Zu einem gemütlichen Beisammensein, einem Klönabend und Stammtisch, hatten wir unsere Mitglieder am 11.11.16 eingeladen. Die Pressewartin Frau Nicola Ackermann hatte einen Fotovortrag vom IGS Shetty-Festival vorbereitet. Viele teilnehmende Züchter und Aussteller erfreuten sich nochmals an ihren Siegen und Platzierungen.

Wie Sie bereits gelesen und erfahren haben, hat unsere ehemalige 2. stellvertretende Vorsitzende Frau Anna-Virginia Kühne unsere RG verlassen und ist zur RG Westfalen gewechselt. Dort wurde sie zur 1. Vorsitzenden gewählt. Wie wir in der Zwischenzeit wissen, hat sie bereits mehrere Projekte angeschoben und neue Mitglieder gewinnen können. Dies wurde auch vom IGS Vorstand positiv aufgenommen. Wir wünschen Anna-Virginia und ihren Mitstreitern weiterhin viel Erfolg.

Vorschau auf das Jahr 2017:
Zu einem Infoabend am 24.02.2017 laden wir alle Shettyzüchter, Freunde und Ponyinteressierte ein. Das Thema lautet „Es muss nicht immer Schulmedizin sein – Alternative Heilmethoden für das Pferd“. Frau Jessica Finke, Tierphysiotherapeutin, möchte uns in ihrem Vortrag informieren über 1. Warum alternative Heilmethoden wählen? 2. Welche Möglichkeiten gibt es? 3. Wo kann in der Zucht gezielt unterstützt werden? 4. Möglichkeiten typischer Pferdekrankheiten zu behandeln. 5. Begleitende Therapie zur Jungpferdeausbildung.
Einer langen Vorplanung bedarf es ein Schaubild zum 70jährigen Verbandsjubiläum des Pony- und Kleinpferdezuchtverband Hannover am 11.03.2017 vorzubereiten. Frau Nicola Ackermann und Herr Tosten Kipp haben die Idee eine Zeitreise des Shetlandponys zu planen, organisieren und die Durchführung zu gestalten. Eine Zeitreise des Shetlandponys passt gut um unsere Ponys in verschiedenen Aktionen zu präsentieren.

Werner Bredeböft
RG Hannover

RG Schleswig Holstein – Jahresbericht 2016

Körung 12.02–13.2.2016:

vorgestellt wurden

bei den Shetlandponys unter 87 cm: 2 Ponys, gekört wurde 1 Hengst

gekört wurde Schalenburgs Pik Bube, Züchter und Besitzer H.H. Ehlers, Bokhorst

bei den Shetlandponys: 4 Hengste, gekört wurden 3 Hengste:

Siegerhengst: Gosh van Stal Polderzicht, Züchter Kramp M.T.A., NL,

Besitzer Jessica Schuldt, Alveslohe

Karlson of Baltic Sea, Züchter Kölling, Besitzer Tanja Krüger, Güby

Konsul vom Treenetal, Züchter und Besitzer Heiko Schröder, Oeversee

Deutsches Partbred Shetlandpony unter 87 cm: 1 Hengst vorgestellt, 0 Hengste gekört

Deutsches Partbred Shetlandpony: vorgestellt 2 Hengste, 1 Hengst gekört:

Chris vom Kückenmoor, Züchter und Besitzer Jessica Schuldt, Alveslohe

Elitestutenschau in Padenstedt am 2. Juli 2016

Shetlandpony unter 87 cm

Einstufung	Name	Geb. Datum WH	Züchter Besitzer
Sieger	Wild Love vom Herrenhof	13.05.2013 84	Schulz-Huether Brigitte, Hüttblek Schulz-Huether Brigitte, Hüttblek
HSP	Prime Time vom Herrenhof	13.04.2013 83	Thies Kai-Udo, Hüttblek Thies Kai-Udo, Hüttblek
HSP	Gwen van Zorg en Genot	09.05.2013 85	Sweere M., Son/NL Ehlers Hans-Heinrich, Bokhorst

Shetlandpony

Sieger	Tonya von der Lohmühle	30.04.2013 100	Fiebig Malina, Bokhorst Fiebig Malina, Bokhorst
HVP	Elschen von der Ostsee	20.06.2013 94	Jacobs Katrin, Grammdorf Jacobs Katrin, Grammdorf
HVP	Eileen of Baltic Sea	15.05.2011 100	Koelling Kirsten + Hans W., Flensburg Kölling Hans Walter, Flensburg
HVP	Dark Diamond von d.Haner Au	25.05.2013 103	Z+B: ZG Schröder Bodo u. Finn, Hanerau-Hademarschen
HVP	Disney von der Haner Au	11.04.2013 103	Z+B: ZG Schröder Bodo u. Finn, Hanerau-Hademarschen
HVP	Esmeralda van de Buitenweg	19.05.2011 106	Bonants-Janssen P., Smakt/NL Schuldt Jessica, Alveslohe
HSP	Romina	18.05.2012 106	Kipp Torsten u. Claudia, Hille Dürr Monika, Hamburg

Deutsches Partbred Shetlandpony

Sieger	Daffy von der Haner Au	28.05.2013 108	Z+B: ZG Schröder Bodo u. Finn, Hanerau-Hademarschen
HVP	Lotta	28.05.2013 102	Isenberg Bente, Travenhorst Isenberg Bente, Travenhorst
HVP	Soraja von Wagrien	25.04.2013 110	DethlefsFlemming, Wasbuck Dethlefs Flemming, Wasbuck

Deutsches Classic Pony

Sieger	Angela‘s Bella Donna	31.03.2013 100	Brodersen Karl Heinrich, Wobbenbüll Brodersen Karl Heinrich, Wobbenbüll

Fohlenchampionat am 20.August 2016 in Bad Segeberg

Shetlandpony unter 87 cm

Stutfohlen Sieger:
Dörte von Holsteinsberg // V: Zep v.d.Dwarsweg // M:Schalenburgs Duffy
Z+B: Anke Kindt, Mönchneversdorf

Hengstfohlen Sieger:
Nenuco vom Treenetal // V: Birchwood Uk War Dance // M: Nirvana vom Ellernbrook
Z+B:Heiko Schröder, Oeversee

Shetlandpony

Stutfohlen Sieger:
Steinburgs Melody // V: Commandant v.d.Kortenhof // M: Malrey v.d. Wilgenkamp
Z+B: Tanja Ehlers, Bokhorst

Hengstfohlen Sieger:
Coolstep Bamius // V: Bonito // M: Bonny v.Stal Heidezicht
Z: Conny Stegert, Gardelegen, B: Frederike Schwarck, Süseler Baum

Deutsches Partbred Shetlandpony

kein Stutfohlen vorgestellt

Hengstfohlen Sieger:
Kawasaki // V: Kevät // M: Nikolina // Z+B: Ulrike Dose-Dibbern, Elmshorn

Deutsches Classic Pony

kein Stutfohlen vorgestellt

Hengstfohlen Sieger:
Angela`s Jaime // V: Jackson // M: Jade // Z+B: Karl Heinrich Brodersen, Wobbenbüll

Norddeutsche Stutenschau am 27.August 2016 in Bad Segeberg

Aufgeführt sind hier jeweils die Siegerstuten ihrer Klassen.

Shetlandpony (bis 86 cm)
Klasse I: 2jährig
Schalenburgs Rose
V: Prince v.d.Wijzend
M: Rosemary of Sportview
Z+B: Ehlers Hans-Heinrich

Klasse II: 3- und 4jährig
Wild Love vom Herrenhof
V: Prince vom Shettyhof
M: Winni Pooh vom Fliederhof
Z+B: Schulz-Huether Brigitte

Klasse III: 5- und 6jährig
Steinburgs Kashina
V: Prince v.d. Wijzend Steinburgs
M: Keep Smiling
Ehlers Tanja, Bokhorst

Klasse IV: 7jährig und älter
Princess Charlize
V: Gustav B // M: Princess Chayenne
Z: Backhaus Heinfried, Marklohe
B: Hilleke Mareike, Geseke

Shetlandpony
Klasse I: 2jährig
Berta von der Grammau
V: Valentin von der Ostsee // M: Butterby Bliss
Z+B: Asmuß Birgit, Grammdorf

Klasse II: 3jährig
Tonya von der Lohmühle
V: Vesuv // M: Tjitske van‘t Noarkeveld
Z+B: Fiebig Malina, Bokhorst

Klasse III: 4jährig
Schneltens Black Chiffon
V: Walter van den Bloemhof
M: Sensation van Stal Brammelo
Z: Jans Ida, Lastrup
B: Hashagen Hinrich, Langwedel

Klasse IV: 5- und 6jährig
Weshorns Fadora
V: Zalvador van de Langenhorst // M: Favel
Z+B: Müller Henning, Westerstede

Klasse V: 7jährig und älter
Roelinka v. Stal Aruba
V: Friso v.d. Heuvelshof
M: Iris v.St.Nooitgedacht
Z: Hinzen J.C., Roermond/NL
B: Kipp Claudia u. Torsten, Hille

Dt.Part-Bred Shetlandpony
Klasse I: 2jährig
Oberbayern Sugar Baby
V: Jackie // M: Stella
Z: Hanisch-Schaeffler Tanja, Witten
B: Schuldt Jessica, Alveslohe

Klasse II: 3jährig
Daffy von der Haner Au
V: Varick von der Haner Au // M: Dunika
Z+B:: ZG Schröder Bodo u. Finn,
Hanerau-Hademarschen

Klasse III: 4jährig und älter
Molly
V: Andy // M: Maiblume II
Z: Koch Elisabeth + Gisbert, Setzin
B: ZG Petra + Ulrich Niemann, Estorf

Feldprüfung für Stuten und Hengste am 17.09.2016 in Heide
Zuchtrichtung Fahren

Stuten:
Shetlandpony: 8 Stuten haben teilgenommen
Sieger:
Daffy von der Haner Au // Endnote: 8, 53

Deutsches Partbred Shetlandpony:
3 Stuten haben teilgenommen
bestes Ergebnis:
Camilla vom Kückenmoor // Endnote: 7,95

Hengste:
Shetlandpony: 2 Hengste
Wellenbergs Winzer // Endnote: 8,81
Angelo // Endnote: 8,28

Deutsches Partbred Shetlandpony:
1 Hengst
Chris vom Kückenmoor // Endnote: 7,95

Zu den Tourstationen
1. Anfang Juni bei Maren Patsch, Info 2015 Ausgabe 2
2. Mitte Juni bei Hans-W. Kölling
3. Ende Juni bei Kristof Kölling
4. Ende August bei Friederike Gitzel

liegen z. Zt. keine Informationen vor.

Weitere Aktivitäten fanden in diesen Jahr nicht statt.

RG Weser-Ems – Jahresbericht 2016

Das ca. 20 Kopf zählende Mitgliederfeld der RG WE ist sehr heimatverbunden und mutet seinen vierbeinigen Freunden ungern längere Hängerfahrten zu. Daher zählt die Sommerfrische auf den Marschweiden an der Nordseeküste für viele Jungtiere zu ihren ersten großen Highlights ihres noch jungen Lebens. Doch ein paar wenige trotzen ihrer Freizeit einige Std. ab um sich gemeinsam mit ihrem Shetty in den weiten der öffentlichen Veranstaltungen zu tummeln und erfahren hier die Freuden des gemeinsamen miteinander an dem schönen Hobby Shetlandpony.

In WE beginnt das Jahr mit den jährlichen regionalen Mitgliederversammlungen der einzelnen Bezirke. Im Frühjahr folgt die Nachkörung und Hengstprämierung zu der erstmalig die Hengste eingeladen wurden. Somit weiß jeder der die Einladung bekommt, diese Fahrt wird nicht umsonst sein. Dies traf für **Freesenas Mackintosh** B. Maike Friedrichs, Aurich und **Vympel von der Ostsee** B. Klaus Hagena, Aurich zu, beide Originalshetlandhengste wurden in Prämieklasse I hochgestuft. Dies galt auch für Classic Hengst Keno B. Heike & Michael Coordes, Aurich. Auf der Nachkörung wurde der Minihengst **Gabbertje v.d. Beuershoeck** B. Reinhard Steffens, Pewsum-Krummhörn gekört. Zur Anerkennung wurden die bereits gekörten Minihengste **Zeppos v.d. Axelse Buitenweg** B. Arndt Mayer, Ovelgönne und **Amaretto RH** B. Otto Otten, Varel vorgestellt. In der anschließenden Hengstschau wurde Zeppos vor dem Wagen von Rieke Kuhlmann dem Publikum vorgestellt und machte somit Werbung für die vielseitige Verwendung unserer Shettys. In der Aprilausgabe des Ver-

bandsmitteilungsblattes Oldenburger International (vormals Pferdeforum) werden die Zuchttiere vorgestellt die in WE etwas gerockt haben. Bei den Hengsten erhielt der Minihengst **Aber Hallo E** von Kurt Ebke, Spenge den Titel Elitehengst. Bei den Stuten dürfen sich zukünftig **StPrSt. Eichenwalls Bonita** von Otto Otten, Varel und **Sharona v.d. Veldhoeve** von Maike Friedrichs, Aurich Elitestute nennen.

Die in 2015 erstmals zu einer Veranstaltung zusammengefassten Stutbuchauf-nahmen und Bezirksstutenschauen haben sich bewährt und so konnten auch in 2016 die Züchter zwei Fliegen mit einer Klappe schlagen. Die Bezirke Nord- und Südoldenburg wurden zusammengelegt und auf zwei Ringen wurden die Stuten für die Elitestutenschau ausgewählt. Siegerstuten ihres Ringes wurden **Ramonas Jale** von Kim Donke, Bremen und **Schneltens Kileila** von Ida Jans, Schnelten. Bei den Partbred Shetlandponys wurde **Colette** v. Helmut Gerdes, Wittmund mit einer I Prämie ausgezeichnet. In Ostfriesland gewann bei den Minis **Krummhörns Frauke** von Reinhard Steffens, Pewsum-Krummhörn. Bei den Großen gewann **Dajas Yana** v. Christoffer Beitelmann, Ihlow. Die Classic-Ponys wurden von **Lara C** von Heike & Michael Coordes, Aurich angeführt. Auch die Bezirke Grafschaft Bentheim und Emsland/Osnabrück führt eine gemeinsame Veranstaltung durch. Hier wurde nur eine Minishettygruppe vorgestellt, die von **Xantira** der Fam. Dierkes, Gehrde angeführt wurde.

Über die Sommermonate verteilt finden dann die Fohlenbrenntermine statt, auf der dann die jüngsten ihren ersten großen Auftritt haben und sich die Vererber profilieren können.

Im Juli findet der Ein-Tages-Test geritten/gefahren in WE statt. Bei den Hengsten belegte **Eichenwalls Karlo**/Classic-Pony von Johannes Janssen, Aurich mit einer 7,66 den 3. Platz, gefolgt von **Likedeelers Wilke**/Originalshetland von Gerd Thümler, Jade mit einer

7,31. Bei den Stuten stellten die Classic-Ponys mit 2 Stuten und jeweils einer Originalshetland und Dt. Partbr.Sheltand Pony die größte Gruppe. **StPr.A Gehlie** von Helmut Gerdes, Wittmund erhielt eine 7,75, StPr.A **Weshorns Fadora** von Henning Müller, Westerstede eine 7,50, **StPr.A Eichenwalls Grazia** von Johannes Janssen, Aurich ebenfalls eine 7,50 und **Colette** von Helmut Gerdes, Wittmund eine 6,93.

Im August wuchsen viele über sich hinaus – und es ging auf große Fahrt: Fohlenchampionat und Elitestutenschau in Hude im Rahmen der Landtage Nord und zur Norddeutschen Stutenschau in Bad Segeberg.

Beim Fohlenchampionat traten rund 100 Fohlen aus 13 Rassen an. Bei den Minis ging der Siegertitel an **Niederbroks Namika** von Klaus Berger, Nordenham. Bei den Originalshetlandponys gab es die Schärpe für **Yazz vom Findling** von Andreas Nowak, Bissendorf. **Eichenwalls Juna** von Johannes Janssen, Aurich siegte bei den Classic-Ponys.

Auf der Elitestutenschau konnte in der Klasse der Minis die **StPr.A. Krummhörns Frauke** von Arndt Mayer, Ovelgönne die Siegerschärpe in Empfang nehmen. Bei den Originalen erhielt diese **Verb.A. Weshorns Lotta** von Henning Müller, Westerstede, bei den Partbred **StPr.A. Colette** von Helmut Gerdes, Wittmund und bei den Classic-Ponys **StPr.A Hotkiss von Clus** ebenfalls Helmut Gerdes, Wittmund vorne. Von 60 teilnehmenden Stuten erhielten 39 Stuten die Staatsprämienanwartschaft und 20 Stuten die Verbandsprämie.

Auf den weiten Weg nach Bad Segeberg mit Staubonus in Hamburg, welcher für manch einen eine Rückreisezeit von über 6 Std. bedeutete hatten sich die Züchter Helmut Gerdes, Wittmund (Classic-Pony & Dt.Partbr.Shetl.), Arndt Mayer, Ovelgönne (Mini), Henning Müller, Westerstede (Original), Janet Recker, Grasberg (Mini) und Bernhard Seibring, Spelle (Mini) gemacht. In den Rassen Welsh A, Edelbluthaflinger und Originalshetland gingen die Siegertitel an Weser-Ems. **StPrSt. Weshorns Fadora** von Henning Müller, Westerstede siegte im größten Starterfeld des Tages und konnte damit ihren Titel aus Verden von 2013 sogar verteidigen. Weitere Stuten erhielten 1a Preise in Ihren Altersgruppen bzw. Reservesiegertitel.

Den Jahresabschluß bildet immer die große Hauptkörung im November in Vechta für die Züchter in WE. Rund 80 Junghengste waren zur Vorauswahl angetreten, davon erhielten 46 die Zulassung. 5 Minihengste, 4 Originalhengste und 1 Dt.Prbt.Shetl..

Mini:

Seedeichs Axos, Palominoschecke,
77 cm von Frank Assing, Nessmersiel
Hunter v. Stal Marhé, Rappschecke,
81 cm von Frank Künneke,
Herzlake – **Siegerhengst**
Guinness vom Dannbarg, Fuchsschecke,
82 cm von Janet Recker, Grasberg
Sandro Hit E, Dunkelfuchs,
76 cm von Kurt Ebke, Spenge
Seedeichs Bruno, Dunkelfuchsschecke,
78 cm von Frank Assing, Nessmersiel

Originalshetland:

Weshorns Imo, Dunkelbraun,
100 cm von Henning Müller,
Westerstede – **Siegerhengst**
Weshorns Ibo, Schimmel,
103 cm von Henning Müller, Westerstede
Weshorns Ilo, Schimmel,
105 cm von Henning Müller, Westerstede
Meerhusens Orlando, Palominoschecke,
98 cm von Klaus Hagena, Aurich

Dt.Partb.Shetlandpony:

Maddox, Rapptiegerschecke,
87 cm von Nicole Wiemer, Brake

Und richtig, wenn sie hier alle aufgeführt werden, sind sie auch alle gekört worden. Insgesamt gab es 36 x das Urteil GEKÖRT!

An dem IGS-Festival 2016 – Zucht – in Bad Harzburg nahmen auch Weser-Ems Ponys und Züchter teil. **Daylight vom Findling** von Andreas Nowack, Bissendorf siegte bei den 1-jährigen Originalshetlandponys. **Niederbrocks Ready vor Dance** von Arndt Mayer, Ovelgönne siegte bei den Ministutfohlen. Weitere Ponys mit WE-Brandzeichen konnten Gruppensiege bzw. Res. Siegerplätze für sich verbuchen. Ebenso konnten sich einige Ponys in den Sportprüfungen vorne platzieren.

Der Anfang September in Bekhausen bei Rastede durchgeführte Shettysporttag bot mit 160 Startern dem interessierten Publikum bei sehr abwechslungsreichem nordischem Wetter viel. Wie immer war die Gelassenheitsprüfung am besten gebucht und hatte mit rund 60 Startern das größte Starterfeld im Aufgebot. Führzügel und Jugendreiterklasse waren erfreulich gleichmäßig besetzt, nur das beim Publikum beliebte Mächtigkeitsspringen schwächelte etwas. Dafür war die Gaudi beim Fähnchenrennen und Möhrenbeißen umso größer und beim Kegelreiten waren die Kleinsten die schnellsten. Die Fahrwettbewerbe waren vom Regen/Gewitter besonders betroffen, so dass es hier zu verständlichen Ausfällen kam und andere die Chance ergriffen alles zu zeigen was ging. Auch das kostenlose Showprogramm hatte in diesem Jahr zwei Starter mehr. Ein Dankeschön an dieser Stelle an alle ehrenamtlichen Helfer, die obwohl im Alltag (unverständlicherweise) vielfach Ponylos alles gaben, damit es für alle Teilnehmer ein schöner Tag wurde.
Ebenso ein Dankeschön an die Citroen Deutschland GmbH und das Autohaus Heinrich Munderloh in Oldenburg für das Hauptsponsoring des Fohlenchampionats, der Elitestutenschau, sowie des Shettysporttages.

Henning Müller
1. Vors. RG WE

RG Westfalen – Jahresbericht 2016

Das Zuchtjahr 2016 begann für alle Züchter am 1. Februar mit der alljährlichen Rasseversammlung des Westfälischen Pferdestammbuches in Münster-Handorf. Dabei verkündete Zuchtleiter Wilken Treu, die aktuellen Zahlen beim Stutenbestand, der Fohlenregistrierung und den Bedeckungen. Da auch im Verband ein Rückgang der Zahlen spürbar ist, wurden erste Änderungen auf der Rasseversammlung besprochen. Es gründete sich ein neuer Fachbeirat innerhalb des Pferdestammbuches für das Shetlandpony.

Wenige Tage später, am 7. Februar, trafen sich die Mitglieder der IG Shetland zur Mitgliederversammlung, um die Regionalgruppe Westfalen wieder zu aktivieren. Es wurde ein neuer Vorstand gewählt. Dieser setzt sich aus **Anna-Virginia Kühne, Anja Kühne** und **Sabine Kaminsky** zusammen. Im Rahmen der Versammlung wurden erste Ideen ausgetauscht, was man in Zukunft alles machen könnte. Hierbei besonders im Vordergrund der Zuchtbereich und die Fortbildungsmöglichkeiten.
Am 12. März nahm der Vorstand der RG Westfalen an der Beiratssitzung und dem Rahmenprogramm der Jahreshauptversammlung in Bückeburg teil. Die Vahlhauser-Napte-Shettys unter der Leitung von Tanja Hoppe fuhren am gleichen Tag, auf Einladung, zur Ponyhengstschau des Pony- und Kleinpferdeverbandes Hannover e. V. nach Verden. Durch ihre Schaubilder auf der letzten Bundesschau, wurde der 1. Vorsitzende des Verbandes, Herr Joachim Völksen, auf die Gruppe aufmerksam und wünschte sich diese als Rahmenprogramm auf einer seiner Veranstaltungen. Zur Jahreshauptversammlung der IGS am Folgetag fanden auch einige Mitglieder aus Westfalen den Weg. Melanie Klöpperpieper aus Horn Bad-Meinberg, wurde in diesem Rahmen zur neuen Kassenprüferin für zwei Jahre gewählt.

Das Zuchtprogramm 2016 startete dann am 30. Mai mit der ersten Stuten- und Fohlenschau des **Westfälischen Pferdestammbuches e. V.** in Steinheim. Dort war die Rasse Shetlandpony auch ausgeschrieben und die Kommission konnte insgesamt 17 Stuten und Fohlen dieser Rasse bewerten. Von der Kommission besonders herausgestellt wurden die original Shetlandponystute **Freesena`s Black Pickswart** (A. Lisa Kröger, Beverungen) und die deutsche Partbred Shetlandponystute **Bentje von der Jade** (A. Anna-Virginia Kühne, Hameln). Da beide Stuten aus dem benachbarten Zuchtgebiet Weser-Ems stammen, konnten sie leider nicht zur Elitestutenschau eingeladen werden, was der Zuchtleiter sehr bedauerte. Beide Stuten erhielten aber dennoch den Verbandsprämientitel.

Aber auch auf den anderen Eintragungsorten für Shetlandponys konnten viele gute Stuten gesichtet werden. Am 31. Juli fanden sich die besten Stuten zur Elitestutenschau in Münster-Handorf zusammen. Die Siegerstuten der einzelnen Rassen können dem **Shetty-Info-Newsletter 03/2016** entnommen werden.

Die IG Shetland Tour-Saison in Westfalen startete schließlich erstmals nicht in Herford Ende April, sondern Anfang Juni in Lothe (Schieder-Schwalenberg) auf dem großzügigen Gelände der Familie Krome. Es wurde eine Station mit über 160 Startern problemlos organisiert und als Vorbild für andere Stationen, mit gleich hohem Starterfeld, errichteten Familie Krome und Melanie Klöpperpieper zwei identische Trail-Parcours. Dies hatte zur Folge, dass bereits mittags alle Runners und Riders ihre Prüfungen absolviert hatten.

Dieses hohe Ergebnis im Starterfeld wurde allerdings vier Wochen später in Vahlhausen noch einmal getoppt. Auf dem Gelände der

Vahlhausen-Napte-Shettys kamen am 03. Juli über 180 Starter zusammen. Auch hier wurden zwei identische, spiegelverkehrte Parcours aufgebaut. Neben einem reichhaltigen Kuchenbuffet, gab es für die Teilnehmer noch die Möglichkeit ihre Shettys auf der mobilen Pony-Waage zu wiegen. Beide Tour-Stationen endeten mit einer positiven Bilanz gegen 18:00 Uhr.

Eine Woche später stand die traditionsreiche Station in Herford auf dem Programm, welche nun schon seit über 15 Jahren ausgeführt wird. Auch hier konnte ein ordentliches Starterfeld verzeichnet werden. Weiteste Anreise an diesem Wochenende hatte Familie Kölling aus Holnis (Schleswig-Holstein).

Den Abschluss der Tour-Stationen in Westfalen und zugleich letzte vor dem IGS Festival bildete Anfang August die Station von Familie Kützemeier, welche ebenfalls auf dem Gelände in Vahlhausen stattgefunden hat.

Was war in der Regionalgruppe sonst noch los?

- Durch eine private Initiative des Vorstandes, welche bereits 2015 vor Amtsantritt startete (s. Online-Bericht aus 2015), konnte die Idee eines flächendeckenden Shetty-Stammtisches in die Tat umgesetzt werden. Auf der Facebook-Seite „Shetty Stammtisch Nordrhein-Westfalen“ und unter www.shetty-stammtisch-nrw.jimdo.com können alle aktuellen Termine der verschiedenen Regionen gefunden werden. Weiterhin steht die Seite auch als Plattform zur Verfügung, um auch weitere Regionen zu erreichen.
- Melanie Klöpperpieper nahm mit ihrer Heidi Stern als einziges Shetty am EWU Westernturnier in Steinheim teil. Dort absolvierten sie erfolgreich die Prüfung „Showmanship at Halter“ und belegten einen 3. Platz. Eine ausführliche Beschreibung dazu ist im Shetty-Info-Newsletter 03/2016 zu finden.
- Eine relativ große Gruppe der Mitglieder versammelte sich bei der 1. Heseberger Miniturpferdeshow in Adenbüttel bei Gifhorn. Antreten durften hier auch alle anderen Kleinpferderassen bis 100 cm Stockmaß. Die Ergebnisse und Eindrücken sind im Shetty-Info-Newsletter 05/2016 zu finden.
- Ein Großteil der Regionalgruppenmitglieder startete beim Festival erfolgreich im Sportbereich. Ein kleiner Teil startete in der Zucht. Alle Ergebnisse sind nachzulesen im Shetty-Info-Newsletter 04/2016
- Die 1. Shetty-Wanderung in Ostwestfalen-Lippe war ein voller Erfolg. Einen ausführlichen Bericht zum Nachlesen ist ebenfalls im Shetty-Info-Newsletter 05/2016 zu finden.
- Den Jahresabschluss bildete im November eine kleine Weihnachtsfeier. Auch dazu gibt es einen kurzen Bericht im Shetty-Info-Newsletter 05/2016.

Shetland Pony Select Sale

Jedes Jahr am letzten Samstag im Oktober gibt es eine Auktion von qualitativen Shetlandponies in Liessel, Niederlande. Weitere Informationen finden Sie unter **www.shetlandponyselectsale.nl**

Regionalgruppenstatistik

Stand 01.01.2017	Mitglieder	Jugendgruppe	
Hannover	59	38	Aktiv
Westfalen	36	42	Aktiv
Weser-Ems	17	2	Aktiv
Schleswig-Holstein/HH	15	17	Aktiv
Rheinland	11	2	Ruht
Baden-Württemberg	9		Ruht
Bayern	8	1	Aktiv
Hessen	7		Ruht
Brandenburg	6		Ruht
Sachsen/Thüringen	4		Aktiv
Rheinland-Pfalz	4		Ruht
Mecklenburg-Vorpommern	2		Ruht

Aufgaben der RG lt. § 10 der Satzung und lt. Gremiumsbeschlüssen:

1. Die Mitglieder wählen einen RG-Vorsitzenden und einen Stellvertretenden RG-Vorsitzenden.
2. Der RG-Vorstand lädt zu einer RG-Versammlung ein und verfasst ein Protokoll.
3. Die RG-Mitglieder organisieren gemeinsame Aktivitäten und richten RG-Veranstaltungen aus.
4. Der RG-Vorstand verfasst einen Jahresbericht für die Shetty-Info.

Regionalgruppen, die mindestens die Punkte 1 und 2 erfüllen, werden als *aktive Regionalgruppe* geführt und erhalten den festgesetzten Zuschuss aus der Bundeskasse pro RG-Mitglied.

Regionalgruppen, die die Punkte 1 und 2 nicht erfüllen, gelten als *ruhende,* bis sich ein Mitglied um die kommissarische Benennung beim Bundesvorstand bewirbt, um die RG-Arbeit zu aktivieren und der Bundesvorstand alsdann lt. Satzung eine kommissarische Besetzung vornimmt.

Vorsitzende der Regionalgruppen

RG Anhalt/Brandenburg
Alexandra Bode
Am Mahlbusen 9, 14641 Naven
Tel. 0173.936 54 31

RG Bayern
Anton Schaubmaier
Gerbishofen 1, 87662 Kallental
Tel. 08344.221

RG Hannover
Petra Rose
Holzweg 27, 29352 Adelheidsdorf
ponyzucht-Heideland@web.de

RG Sachsen/Thüringen
Frank Auerswald
An der Hauptstraße 9, 09600 Oberschöna
Tel. 0163.1492575

RG Schleswig-Holstein/HH
Hans-Walter Kölling
Tremmerupweg 1b, 24944 Flensburg
Tel. 0461.31 55 01 68

RG Weser-Ems
Henning Müller
Weshorn 8, 26655 Westerstede
Tel. 04488.520 51 84
henningmueller74@aol.com

RG Westfalen
Anna-Virginia Kühne
Fichtenweg 10, 31789 Hameln
pearlvomzaubergarten@googlemail.com

Folgende Texte finden Sie komplett auf unserer Homepage

Ergebnisse Körungen
- Hengstkörung in Prussendorf
- Winterkörung in Mecklenburg-Vorpommern am 25.01.2017
- Körung des Stammbuches SH/HH am 12.02.2017
- Nachkörung in Adelheidsdorf am 18.02.2017

Jahreshauptversammlungen
Berichte zu den bereits stattgefundenen Jahreshauptversammlungen in der IGS: RG Hannover und RG Westfalen und die Vorstellung der Jugendgruppenbeauftragten in der RG Westfalen.

www.igshetland.de

Impressum

Herausgeber:
Interessengemeinschaft der Shetlandponyzüchter e.V.
Geschäftsstelle: Bettina Warnecke
Tel.: 0 57 32 /105-304 · Fax: 0 57 32 /105-306
Email: geschaeftsstelle@igshetland.de
(Montags von 15.00 bis 17.00 Uhr)

Redaktion:
Vorstand der IG Shetland

Erscheinungstermin:
März 2017
Der Bezugspreis ist im Mitgliedsbeitrag enthalten.

Nachdruck nur mit schriftlicher Genehmigung und Quellenangabe. Namentlich gekennzeichnete Beiträge geben nicht unbedingt die Meinung des Herausgebers wider. Eingesandte Manuskripte unterliegen ggfs. der redaktionellen Überarbeitung.

Redaktionsschluss für die Ausgabe 3/2017:
30.04.2017

Druck:
aktuell druck Offset GmbH & Co KG,
Schrewestr. 7, 32051 Herford
Tel. 0 52 21 /1 67 80, Fax 0 52 21 /16 78 11,
www.aktuell-druck.de, kontakt@aktuell-druck.de

Miniaturpferde-Gestüt
»Max und Moritz«

...seit 40 Jahren erfolgreiche Zucht!

Fahrsport · Zucht · Deckstation · Ausbildung

Shetlandponies im *Siegertyp*

Unsere 8 gekörten Hengste stehen auch für Ihre Ministuten zum Deckeinsatz bereit

Miniaturpferde-Gestüt »Max und Moritz«

F.W. und Sieghard Schöneberg

32052 Herford · Telefon 0 52 21 / 7 50 57 oder 3 80 10

15. Shetty-Festival

mit Bundesschau

26. + 27. August 2017

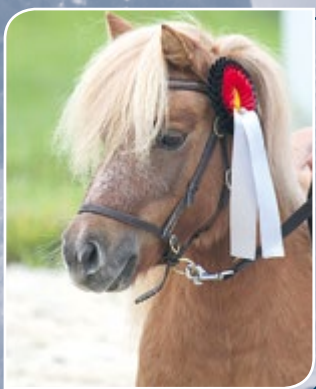

Rennbahn am Sportpark in Bad Harzburg

Samstag 8.30 – 20.00 Uhr

8.30 Uhr:	IG-Shetland Tour
13.00 Uhr:	Bundesschau
17.00 Uhr:	Schaubilder NEU
18.00 Uhr:	Showjumping und Eierlauf
20.00 Uhr:	Züchterabend

Sonntag 8.30 – 15.00 Uhr

9.00 Uhr:	Bundesschau und Reit-/Fahrprüfung
10.00 Uhr:	Shetty-Boutique und Infostand
12.00 Uhr:	Westernprüfungen NEU
13.30 Uhr:	Endringe und Siegerehrung

www.igshetland.de

EINTRITT FREI

www.igshetland.de